Capítulo inmortal de esta guerra se escribió en Nijmegen

SOBRE EL PUENTE QUE CRUZA EL RHIN POR NIKMEGEN, 22.—(Por Richard Mc Millan).—El río brillaba en la noche como una corriente de mercurio al rojo al reflejar las llamas que ardían en las márgenes, mientras las fuerzas blindadas británicas se abren paso por la última muralla de fuego alemana para forzar el cruce por el lado norte. Fué la terminación de dos días de lucha heroica, violenta y desesperada donde los tanques británicos y norteamericanos escribieron un capítulo inmortal en esta guerra y del heroismo militar de todos los tiempos. Permanecí en el extremo del gran puente de 635 metros de largo cubierto de sangre, entre cadáveres británicos, norteamericanos y alemanes, que libraron varios días de batalla épica, según me dijo uno de los primeros ocho hombres que irrumpieron por el puente. Un testigo ocular me dijo que los alemanes concentraron todo lo que tenían para la defensa del puente. El testigo ocular presenció diciéndome que los edificios parecían llenos de petróleo y explotaban al rojo al reflejar las llamas y el humo y fuego que iluminaban el puente y el río. Al incendio debe agregarse el tiroteo de cuanta clase de arma conocida, desde cañones de 88, hasta cañones automáticos, ametralladoras livianas y pesadas, fusiles ametralladoras, fusiles automáticos, mientras las granadas estallaban por centenares bajo los árboles y los británicos se abrían paso por las trincheras alemanas. Los alemanes también lucharon desde trincheras bajo el puente. Mientras las llamas laman el pueblo y atronaban los cañones y las ametralladoras esparciendo destrucción, mujeres con niños en brazos y otros refugiados agolpabanse en las calles tratando de huir a los campos vecinos. Entonces los tanques irrumpieron atronando en los últimos cientos de metros restantes del puente. Un grupo de zapadores londinenses salvó el puente, retirando 600 cargas de dinamita bajo poderosa cortina de fuego nazi. Los norteamericanos irrumpieron por las últimas barricadas sobre el gran puente. Los primeros tanques pasaron poco después de las 6 y treinta p. m.

Richard D. McMillan

TREMENDO REVES SUFREN LOS ALEMANES EN LOS PAISES BALTICOS

MOSCU, 22.—UP.—(Por Henry Shapiro).—El ejército del mariscal Govorov se apoderó de Tallin, con lo que dislocó el frente alemán en los países bálticos, después de avanzar 76 kilómetros en un solo día. El mariscal Stalin anunció la toma de Tallin "después de impetuosa ofensiva en la cual participaron tropas estonias" y ordenó que las tropas victoriosas sean saludadas con 24 salvas con 324 cañones. El rápido, firme y vigoroso avance soviético y la caída no menos rápida de Tallin indican que toda el ala izquierda alemana en los estados del Báltico se ha derrumbado. El comentarista militar de radio Berlín, coronel Alfred von Olberg, dijo que el comandante alemán decidió evacuar Estonia septentrional. No se tienen noticias frescas sobre la lucha en la zona de Varsovia donde sólo se sabe que los rusos están concentrando grandes fuerzas sobre el Vistula. Información polaca procedente de Londres decía que los rusos habían escalado la elevada margen occidental del Vistula para introducir dos cuñas en Varsovia propiamente dicha. Añadía que en un punto los soviéticos habían penetrado dos mil ochocientos metros dentro de la ciudad ha establecido enlace con las fuerzas patriotas junto con las cuales estaban luchando en las calles contra la guarnición alemana. En Rumania occidental los rusos también lograron victorias al apoderarse del importante empalme ferroviario de Arad y más de cincuenta poblaciones a la vez que penetraron hasta situarse tres kilómetros de la frontera húngara. Mediante la conquista de Nadlac los rusos se hallan ahora 35 kilómetros de Szeged al este constituyéndose segunda ciudad húngara por su importancia. Simultáneamente al avanzar hácia la frontera de Checoeslovaquia, los soviéticos tomaron más de treinta localidades. Por su parte, el tercer ejército del Báltico ocupó sesenta poblaciones durante su avance hacia el mar Báltico por el noroeste y oeste de Volga.

Henry Shapiro

DESPUES DE VARIOS DIAS DE VIOLENTISIMOS COMBATES, LOS ALIADOS LOGRARON CRUZAR EL GRAN PUENTE DE 600 METROS SOBRE EL RHIN

CON HEROISMO FANTASTICO, UN GRUPO DE ZAPADORES LONDINENSES PUDO RETIRAR, BAJO UNA PODEROSA CORTINA DE FUEGO NAZI, 600 CARGAS DE DINAMITA QUE HABIAN SIDO COLOCADAS PARA VOLAR ESE PUENTE.— DE MUY CRITICA SE CALIFICA LA SITUACION DE LAS FUERZAS QUE DESCENDIERON EN HOLANDA, LAS CUALES NO HAN PODIDO ESTABLECER CONTACTO CON EL SEGUNDO EJERCITO BRITANICO

Tropas del primer ejército del general Hodges fueron rechazadas sobre la frontera germano-luxemburguesa, en el sitio donde se produjo la primera penetración aliada en territorio alemán.— Tallin fué ocupado por las tropas del mariscal Govorov y los nazis sufren tremendas derrotas en todos los frentes de los países bálticos.— Cien mil alemanes están en peligro inminente de ser cogidos en Holanda, por las fuerzas que avanzan hacia Alemania

LUCHAREMOS MIENTRAS TENGAMOS AIENTO, DICE EL MINISTRO ALEMAN DE PROPAGANDA, GOEBBELS, AL RECHAZAR LA PAZ OFRECIDA POR LOS ALIADOS

POR LA APLICACION DE SEVERAS CONDICIONES DE PAZ A ALEMANIA SE PRONUNCIAN LOS CONGRESISTAS NORTEAMERICANOS.— 400 MIL MILLONES DE FRANCOS NECESITANSE PARA LA RECONSTRUCCION DE FRANCIA

Participación igualitaria de Francia en la ocupación militar de Alemania, pide el ministro de relaciones exteriores del gobierno del general de Gaulle

ANTE LA INMINENCIA DE UNA INVASION POR LAS FUERZAS NORTEAMERICANAS, SE DECRETA LA LEY MARCIAL EN FILIPINAS.— LOS ALIADOS PENETRARON EN RIMINI Y AVANZAN PARA LLEGAR AL TERRENO LLANO DEL VALLE DEL PO.— JUAN NEGRIN ANUNCIA QUE PROXIMAMENTE SALDRA DE LONDRES PARA VISITAR A ESTADOS UNIDOS Y MEXICO

CIEN MIL ALEMANES ATRAPADOS EN HOLANDA

LONDRES, 22. UP. — La feroz batalla donde ambos bandos atacanse desde esasa distancia se está librando entre las pacíficas huertas y cruces de caminos de Elst 10 kilómetros por carretera al norte de Nijgemen mientras la punta de lanza del segundo ejército británico abrese paso lentamente con intensa lucha para establecer enlace con las tropas aíslada aeroportadas que encuentranse aisladas en Orhem. Despachos del frente dicen que los alemanes luchan con encarnizamiento fanático para retener las encrucijadas en Elst y al mismo tiempo con utilización de fuego concentrado de cañones y armas pequeñas tratan de comprimir aun más esas tropas aliadas traídas por aire que aferranse valientemente en la margen norte del Rhin al oeste de Arnhem. En la zona conocida por el nombre de Betuwe entre Nijgemen y Arnhem, cuya característica constituyente infinidad de huertas y terreno llano, hállase continuamente bajo el fuego de artillería móvil, cañones, tanques y otras armas menores que disparan desde esasa distancia desde posiciones sobre los arroyos que cruzan la región en todas direcciones. Elst que es por el momento la clave de la batalla es un villorrio situado a siete kilómetros por la carretera sur de Arnhem y domina el camino secundario que cruza el frame de diecisiete kilómetros de la carretera Nijgemen que constituye el eje del avance del segundo ejército. La redacción descuidada de un despacho del frente, escrito hace cuarentiocho horas, hizo que muchas personas en Londres creyesen que habíase establecido enlace, pero las noticias posteriores y dignas de confianza dicen que todavía la separación de varios kilómetros entre las tropas aero transportadas y la columna que avanza para prestarles ayuda. Nubes bajas y neblina que cubría la zona de batalla el viernes impidieron arrojar abastecimientos a las tropas aerotransportadas y al mismo tiempo impidió la operación de cazas bombarderos que en ondiciones normales hubiesen prestado muy buen apoyo a las tropas. La neblina fué originada en parte por peculiares condiciones atmosféricas derivadas de las grandes inundaciones en Holanda que es uno de los principales factores que están demorando el enlace. Noticias locales más dignas de confianza muestranse cautelosas y advierten que quizás tardese algun tiempo en establecer enlace. Los alemanes siguen amenazando los flancos de la punta de lanza introducida por el segundo ejército británico particularmente desde el oeste entre Eldhoven y Nijmegen. Si bien la punta de lanza es esencialmente firme la gran proporción de las fuerzas de avance debe ser destinada a proteger los flancos del corredor lo que limita la cantidad de efectivos disponibles para el ataque frontal contra Arnhem. Los alemanes que han quedado casi completamente aislados al oeste

——(PASA a la Pág. 3, Col. 1)

Phil Ault

Juntas de vecinos, investidos de autoridad, para combatir EL MERODEO.-

Creo conveniente instar a los vecinos de todas las poblaciones de la República para que procedan a colaborar en la campaña que el Poder Ejecutivo realiza contra el merodeo

Constituyendo organismos similares al de Rio Segundo en sus respectivas localidades.— Ruego al mismo tiempo a todas las autoridades subalternas informar a esta Secretaría sobre el résultado de sus gestiones en tal sentido

Dice el secretario de gobernación, licenciado don Fernando Soto Harrison, en telegrama dirigido ayer a todas las autoridades del país

El señor secretario de gobernación, licenciado don Fernando Soto Harrison dirigió ayer el siguiente telegrama a los gobernadores, jefes políticos y agentes de policía de todo el país:

"En Santiago Este de Alajuela (Río Segundo) se ha formado, con el respaldo de esta Secretaría de Estado, una junta de vecinos para combatir el merodeo. A los miembros de esa Junta, la

—(PASA a la Pág. 3, Col. 5)

LA TRIBUNA

PERIODICO LIBRE, DE UN PAIS LIBRE, PARA HOMBRES LIBRES

Director JOSE MARIA PINAUD PAGINA UNO AÑO XXV NUMERO 7193

SAN JOSE, COSTA RICA, A. C. Sábado 23 de Setiembre de 1944

No Habrá Aumento De Sueldos En El Presupuesto Para 1945

POR UNANIMIDAD FUE APROBADA LA FORMULA QUE DIO ORIGEN AL TRATADO DE LIMITES ENTRE COSTA RICA Y MI PATRIA

Conozgo bien este asunto, desde sus comienzos, ya que formé parte del gabinete del doctor Arnulfo Arias, en la cartera de Agricultura y Comercio, desde el 1º de octubre de 1940 hasta el 9 de octubre de 1941

En un artículo de LA TRIBUNA de ayer, se dice, erróneamente, que el doctor Arias "contra la opinión de todo su gabinete llevó a cabo la finalización del enojoso problema fronterizo entre Panamá y Costa Rica"

En esa fecha nos vimos obligados, el actual presidente de la República de Panamá, ministro de Gobierno y Justicia en aquel entonces don Ricardo Adolfo de la Guardia, el actual Jefe de la Policía Nacional, coronel Rogelio Fábrega y el suscrito, a hacer una contrarrevolución para evitar el derramamiento de sangre que tenjamos a la vista

Desde que se iniciaron en el Consejo de Gabinete las discusiones sobre el problema de límites, hubo conformidad y acuerdo absoluto entre todos, presidente y ministros, en que había que terminar ese problema cuanto antes, dice en sensacional reportaje para LA TRIBUNA el señor embajador de Panamá, don Ernesto B. Fábrega

En la tarde de ayer tuvimos el placer de conversar con nuestro distinguido amigo don Ernesto B. Fábrega, embajador de la hermana república de Panamá quien, refiriéndose a una publicación aparecida en nuestras columnas, en edición anterior, nos hizo las declaraciones que, con mucho gusto reproducimos a continuación:

En un artículo de la edición de LA TRIBUNA de ayer, sobre un proyectado homenaje nacional de Costa Rica para el ex presidente de la República de Panamá, doctor Arnulfo Arias Madrid se dice en uno de sus subtítulos: "Costa Rica tiene una deuda de gratitud con el Presidente que,

—(PASA a la Pág. 4, Col. 8)

DON ERNESTO B. FABREGA

No podrán quitarle al doctor Calderón Guardia la gloria de haber solucionado con justicia la cuestión de límites con Panamá

Gracias a su talento y a su patriotismo se llegó a una solución satisfactoria para las dos naciones vecinas y hermanas

He recibido la comunicación en que el doctor Calderón Guardia me pide que desista de mi proyecto tendiente a que sea declarado Benemérito de la Patria.— Comprendo y respeto sus razones, pero no me convencen ni me harán desistir de mi proyecto

En consecuencia, dice el diputado don Froilán Bolaños, oportunamente presentaré al congreso el correspondiente proyecto de ley

El diputado don Froylán Bolaños, refiriéndose a la negativa del doctor Calderón Guardia a que se le otorgue el benemeritazgo, y a la comunicación que le dirigiera en ese sentido, manifestó a un redactor de LA TRIBUNA lo siguiente:

—Recibí esa comunicación del señor ex presidente Calderón Guardia, pero, si bien respeto y comprendo sus razones, no puedo compartirlas y no pienso desistir de mi propósito. Fué el doctor Calderón Guardia quien resolvió para beneficio de Costa Rica la vieja cuestión limítrofe con Panamá, demostrando con gran talento y un extraordinario patriotismo. Por mucho que sus enemigos pretendan quitarle esa

(PASA a la Pág. 3, Col. 1)

Los puntos fundamentales del proyecto respectivo fueron aprobados en el Consejo de Gobierno celebrado ayer

También se aprobó el proyecto que somete al congreso una ampliación al presupuesto de 1944 por la suma de tres millones de colones

Es para completar el ejercicio económico de 1944 en vista de que el contrato suscrito con la dificultad de que de acuerdo con la ley de agosto anterior, no puede autorizar giros cargados a partidas que aparecen agotadas en el presupuesto autorizado

De esa ampliación corresponden un millón de colones para la Fábrica Nacional de Licores y 850 mil para el ferrocarril al Pacífico

Se celebró ayer en la Casa Presidencial con la asistencia del Jefe del Estado licenciado don Teodoro Picado y de todos los señores secretarios de estado consejo de gobierno. Dos fueron los asuntos de importancia que se trataron en ese consejo de gobierno.

(PASA a la Pág. 2, Col. 7)

SOY DE LOS QUE PIENSAN QUE A DON CLETO DEBE ERIGIRSELE UNA ESTATUA.-

CONSIDERO SIEMPRE EL ILUSTRE PATRICIO UNA SATISFACCION SERVIR ABNEGADAMENTE AL PROGRESO DE ESTA CIUDAD CAPITAL, SOLO EL PODIA HACERLO, CON DEVOCION Y CARINO INIGUALABLES.— ME LLENA DE SATISFACCION Y ORGULLO EL ACUERDO TOMADO AYER POR LA MUNICIPALIDAD CAPITALINA, ACORDANDO DIRIGIRSE AL CONGRESO EN APOYO DEL PROYECTO DEL EJECUTIVO PARA OTORGAR EL BENEMERITAZGO AL PADRE DE NUESTRA DEMOCRACIA

Los filtros de Tres Ríos han estado trabajando sobrecargados de apenas y otros materiales que han caído sobre la captación de agua del Pizote

Estos filtros antiguos, apenas han podido medio filtrar el agua y es por eso que a esta capital está llegando bastante oscura, dice el Presidente de la Municipalidad capitalina, don Virgilio Calvo Brenes, en interesante reportaje para LA TRIBUNA

Tuvimos anoche la grata oportunidad de cambiar impresiones con nuestro distinguido amigo, D. Virgilio Calvo Brenes, Presidente de la Honorable Corporación Municipal capitalina, sobre algunos temas de interés nacional y otros relacionados con las quejas de algunos sectores de esta colectividad, por el mal servicio de agua de la cañería que ha podido observarse desde algunos días a hoy.

Buen amigo de LA TRIBUNA, al visitarnos el señor Calvo Brenes ayer, nos pidió consignáranos las siguientes interesantes declaraciones:

—La ciudad capital ha estado recibiendo, de unos días a esta parte, menor cantidad de agua que la de ordinario.

Esta agua trae una gran cantidad de barro que los filtros de

——(PASA a la Pág. 4, Col. 6)

DON VIRGILIO CALVO

HEROE DE FRANCIA

General LE CLERC,

Entre los héroes de la campaña de Francia del histórico año de 1944 habrá de figurar, en primera línea, el general Le Clerc, soldado de gloriosas acciones. El contingente que prestó, junto con las fuerzas francesas, a los ejércitos aliados que desembarcaron en Normandía, fué decisivo para la liberación de Francia.

Fijados en principio los porcentajes de ganancia de los comerciantes importadores

SE HA FORMULADO UNA ESCALA DE PORCENTAJES, QUE ABARCA NUMEROSOS ARTICULOS

En la primera reunión conjunta de la junta de defensa económica, los directores de la cámara de comercio y comerciantes interesados se abordó ampliamente el asunto

En una de nuestras ediciones anteriores ofrecimos a los lectores la noticia de que, por sugestión de la junta de defensa económica, los directores de esta, los de la cámara de comercio y comerciantes importadores de los distintos ramos se reunirían con objeto de cambiar impresiones sobre los porcentajes de ganancia que habrá de serie fijados a los comerciantes importadores y sobre los precios máxi

——(PASA a la Pág. 4, Col. 4)

A JUZGAR POR LAS FIERAS DE QUE HABLA UN GRAN ACIERTO DEL PRESIDENTE PICADO PEDIR EL BENEMERITAZGO PARA DON CLETO

Sus hermosas declaraciones publicadas hoy en LA TRIBUNA revelan a nuestro primer mandatario como un gobernante comparable a los mejores que ha tenido Costa Rica

ESTE VOTO Y EL QUE TAMBIEN DARE PARA EL BENEMERITAZGO DE DON ALBERTO ECHANDI, HABRE DE EMITIRLOS CON PROFUNDA SATISFACCION

Nada más justo ni más noble podemos hacer, como muy bien lo ha dicho el señor Presidente, que otorgar ese homenaje póstumo a quien fué uno de los más ilustres centarriones de todos los tiempos, dice el diputado don Carlos Barahona

En los círculos parlamentarios y en general en todo el país, han sido recibidas con gran beneplácito las declaraciones del señor presidente de la república, publicadas ayer en TRIBUNA y, de manera muy especial, las referencia que el licenciado Picado hizo acerca del recordado ex presidente de la república licenciado don Cleto González Víquez. Comentando esas declaraciones con nuestro buen amigo y distinguido colaborador, el diputado don Carlos Barahona, nos manifestó lo siguiente:

—Desde el primer momento manifesté mi gran simpatía para el proyecto que tiende a conceder el benemeritazgo al licenciado don Alberto Echandi. Creo sinceramente que es una distinción muy merecida y un reconocimiento de los grandes servicios que el señor Echandi le ha prestado

(PASA a la Pág. 2, Col. 7)

DON ROBERTO BRENES MESEN, NUESTRO PRESIDENTE ES UN SATRAPA

No hemos olvidado que cuando hubo tiranía, don Roberto apoyó a un gobierno que desencadenó sus furias y persiguió por las montañas nada menos que al gran patriota y valiente poeta Rogelio Fernández Güell

Esto no es historia antigua sino muy reciente y don Roberto Brenes Mesén debe recordar que su discípulo y admirador, don Omar Dengo, el más grande de los educadores que Costa Rica ha producido, abandonó las aulas para ir a trabajar en la Caja como un simple maestro rural, antes que inclinarse y hacerle la venia a los conculcadores de la libertad

Es necesario decir categóricamente que no estamos en ninguna tiranía, que las autoridades protegen a quienes desfilan en el día de la Patria como las plañideras en los entierros de Grecia

Doña Corina Rodríguez de Odín, en enérgicos conceptos, habla para LA TRIBUNA sobre algunos de los escritos publicados por el profesor don Roberto Brenes Mesén

El repórter tuvo ayer la grata oportunidad de departir sobre diferentes temas de la vida del país, con la profesora doña Corina Rodríguez de Odín. El azar de la conversación, llevó a nuestra culta amiga y colaboradora a referirse, en términos enérgicos y concisos, a los artículos

——(PASA a la Pág. 6, Col. 6)

GRAN ARMAMENTO DESTINADO A REVOLUCIONARIOS HONDUREÑOS DECOMISARON LAS AUTORIDADES SALVADOREÑAS

Fué adquirido en México por el doctor Angel Zúñiga Huete y se desembarcó en el puerto salvadoreño de Acajutla.— Un grupo de estudiantes hondureños que emigraron a El Salvador trató de apoderarse por la fuerza de un avión militar en el aeropuerto salvadoreño de Ilopango para transportar ese armamento

ESOS ESTUDIANTES TUVIERON UNA SERIA REFRIEGA CON LA GUARNICION QUE CUSTODIA EL AEROPUERTO Y SU INTENTO FUE FRUSTRADO.— EL CAMION EN Q' SE LLEVABA EL ARMAMENTO FUE DETENIDO POR AUTORIDADES SALVADOREÑAS EN UN LUGAR DE LA FRONTERA CON HONDURAS

Procedente de San Salvador recibimos ayer, por la vía aérea la siguiente interesante información sobre sucesos ocurridos últimamente en aquel país con los emigrados hondureños que vienen organizando una revolución contra el gobierno del general Carías.

ARMAS COMPRADAS EN MEXICO

Las autoridades salvadoreñas tenían noticia de que el doctor Zúñiga Huete, uno de los jefes del movimiento revolucionario contra Carías, había adquirido en México un fuerte armamento, destinado para las operaciones de invasión del territorio hon-

——(PASA a la Pág. 2, Col. 5)

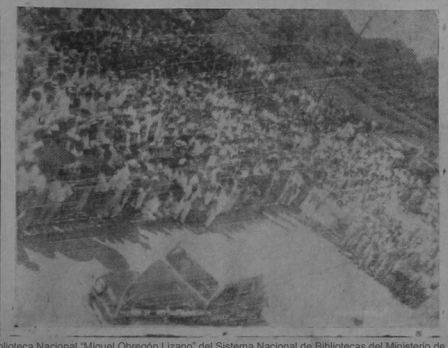

Atendiendo una gentil solicitud, repro ducimos esta gráfica en la que se aprecia a la población de David, capital de la provincia de Chiriquí, tributando un cordialísimo recibimiento a los presidentes de la Guardia y Picado, durante su reciente entrevista en aquella ciudad. Esta foto es el más claro mentís a la afirmación de que ambos mandatarios fueron recibidos con frialdad por el pueblo chiricano.

Un momento interesante e histórico presenta la gráfica que ofrecemos. El licenciado don Teodoro Picado, Presidente de Costa Rica, pronunciando un bellísimo discurso momentos después de que el señor Presidente de la República de Panamá, don Ricardo Adolfo de la Guardia, lo había condecorado con la orden de Vasco Núñez de Balboa. Aparecen junto a los dos mandatarios los secretarios de relaciones exteriores de ambos países, señores don Julio Acosta y don Samuel Lewis Jr.

Este documento es propiedad de la Biblioteca Nacional "Miguel Obregón Lizano" del Sistema Nacional de Bibliotecas del Ministerio de Cultura y Juventud, Costa Rica.

EDITORIAL

EL BENEMERITAZGO PARA DON CLETO

Feliz nos parece la idea del Jefe del Estado solicitando al Congreso el Benemeritazgo para, honrar así la memoria de quien fuera, ilustre costarricense y prototipo de Gobernante: Cleto Gonzalez Víquez.

Fue precisamente la modestia que rigió siempre los actos todos de su vida, la que no permitió que ese homenaje le fuera hecho en vida, pues siempre se opuso a ello, diciendo que la prudencia era la que debía juzgar los actos de los hombres públicos.

Como ciudadanos y como periodistas celebramos la feliz iniciativa porque con ella se va a honrar el recuerdo de una figura preclara, como representantes, votaremos con especial complacencia el proyecto a que obliga este comentario.

CONTRA EL DOLOR DE OIDO,
CAFALGA
EN TODAS LAS BOTICAS Y PULPERIAS
Distribuidores: THE COSTA RICA MERCANTILE Co.

INTERESANTE CRONICA DE LA LLEGADA DEL PRESIDENTE DE LA REPUBLICA A ALFARO RUIZ

EN LA FERIA DE LA LAGUNA DE ALFARO RUIZ, DON TEODORO PICADO INAUGURO UN NUEVO EDIFICIO ESCOLAR

Fué saludado por todo el pueblo en masa y se le ofreció una sencilla recepción y un banquete, actos en los que llevaron la palabra importantes ver nos del lugar

EL SEÑOR PRESIDENTE CORRESPONDIO AL FINAL CON HERMOSAS Y SENTIDAS FRASES

El Domingo 3 del corriente mes, los distritos de Laguna y de La Peña de Alfaro Ruiz, estuvieron de gala. Se trataba en primer término de hacer la inauguración de un elegante edificio escolar en el caserío de La Peña. El señor Presidente de la República, que con anterioridad había ofrecido asistir a ese acontecimiento, no obstante sus múltiples ocupaciones y deberes, con la precisión de sus ofrecimientos llegó a Laguna a las quince horas, siendo recibido en casa del distinguido vecino don Ramón Barquero Salas. El señor Presidente se presentó acompañado únicamente de su Secretario Privado el Licenciado don Máximo Quesada, su Ayudante el Coronel Carlos Vega Gargal, el Coronel don Fernando Fernández Segura y dos amigos particulares. En casa del señor Barquero Salas, había un considerable conjunto de vecinos, que deseaban saludar al señor Presidente Picado. Entre lo, muchos que pudimos ver fuerop, al señor Jefe Político, don Abel Rodríguez, señor Alcalde don Amado Paniagua y don Odilón Blanco, don Olivier Quirós, don Alberto Lizano, don Arsenio Mora, don Alfredo Barquero, don Leo Castillo y un sinnúmero de vecinos, cuyos nombres este Corresponsal no tuvo tiempo de anotar y a los cuales pedimos la excusa correspondiente. A pesar de la intensa lluvia y de lo estabroso que es el camino que conduce a La Peña, el Licenciado Picado, dijo: vine exclusivamente por asistir a la inauguración de una Escuela y para mí, saldremos inmediatamente. Rápidamente se inició el viaje a La Peña, en caballaduras. A los 40 minutos estábamos a la vista de La Peña. Apenas fuimos divisados desde la bajura, el clarín dió la señal de atención y cinco atronadoras bombetas anunciaban al pueblo, que el distinguido Presidente de los costarricenses, estaba a acompañar a los nobles y honrados vecinos de ese lugar para celebrar una fiesta de alto significado en la vida nacional. Apenas llegado, los vecinos más destacados, las señoritas más bellas y virtuosas, los niños de la Escuela y su Personal, salieron a recibir al Primer Magistrado de la Nación en medio del más delirante entusiasmo. La fiesta dió principio con las notas del Himno Nacional, que fué cantado por todo el pueblo.

Acto continuo el señor Alcalde don Amado Paniagua, pronunció un discurso alusivo a la fiesta que se celebraba, las palabras del señor Alcalde, fueron muy aplaudidas no sólo por los vecinos del lugar sino por el señor Presidente y sus acompañantes quienes en forma muy especial felicitaron a esa autoridad por sus conceptos oportunos llenos de sinceridad para quienes se preocupaban en forma tan bella en el adelanto de la Escuela costarricense. Luégo la señora doña Vina Gamboa viuda de Gutiérrez diligente educadora, señora que es orgullo del Personal Docente y en forma muy especial hizo mención de unos de los grandes propulsores de la Escuela y que en todo momento y sin medir sus energías personales y monetarias, siempre está de pie para poder su valiosísimo contingente en bien de la enseñanza.

La Maestra señora Gamboa v. de Gutiérrez, se refería a don Ramón Barquero Salas. Su elogio a tan esclarecido ciudadano, es algo de lo más justiciero que merecen, los que como el señor Barquero Salas, hacen diariamente en beneficio de la cultura y el adelanto de los pueblos.

A continuación se desarrollaron algunos bellos números por alumnos de la Escuela y por distinguidas señoritas que una vez más endulzaron al numeroso auditorio con sus argentinas voces. Don Ramón Barquero, bastante emocionado hizo uso de la palabra, para agradecer en primer término al señor Presidente de la República por su presencia en ese apartado lugar y que en forma muy especial era una demostración de afecto y de cariño para los vecinos de La Peña: después se refirió a las palabras del señor Alcalde quien en su parte final de sus palabras, hizo recuerdos muy hondos de afecto para quien fué su padre político, don Félix Villalobs, así como también se refirió a las palabras de la señora Gamboa. Para cerrar con broche de oro tomó la palabra el señor Presidente de la República Licenciado don Teodoro Picado Muy a la ligera me voy a permitir reproducir algunos de los conceptos del discurso del señor Presidente, Amigos muy estimados de La Peña. No es posible en forma personal manifestar a Ustedes mi más sincero y expresivo agradecimientos por la simpática recepción que me habeis hecho: lo hago en general con mi corazón lleno de júbilo, pues los amenos y bellos ratos que he estado con vosotros, son para mí una de las ejemplares que me han dado muchos años de vida. Para todos un abrazo no del Presidente de la República, sino del amigo incondicional de vosotros. Las palabras del señor Presidente fueron recibidas con las demostraciones del júbilo más elevado y siguió una calurosa ovación para el Licenciado Picado.

Acto continuo el señor Presidente de la República fué obsequiado con un espléndido banquete, en la casa de la honorable matrona doña Oliva Alfaro viuda de Víquez.

A las diez y nueve horas se inició el regreso hacia Laguna, de donde salió para San José, el Licenciado Picado con sus muy apreciables acompañantes.

Setiembre de 1944.

Correspondsal
Ramón Aguilar C.

ATENAS TENDRA UNA REINA: LA DE LA AGRICULTURA

Atenas, foco de la progresista zona alajuelense, para dar mayor lucidez a sus fiestas patronales eligirá una reina de la agricultura.

Pero dicha elección está relacionada, más que todo, con la simpática modalidad de buscar una expresión espiritual a las tareas del campo. De modo que la mujer que merezca el ramo de olivos representará la belleza de la labor cumplida por los trabajadores de una región agrícola, que siempre han evidenciado ser pronigos en entusiasmo e iniciativas por las causas justas de la patria. Práctica que debe incorporarse a nuestras tradiciones rurales puesto que ella sintetiza la fiesta de la naturaleza. Y ella no puede estar mejor representada que en la designación si se quiere simbólica, que se clamina para el, la juventud y la belleza de nuestras mujeres. En el cantón existe un enorme entusiasmo porque se han dado cuenta que este evento constituye una fiesta del trabajo en donde la belleza y la gracia de las participantes morderán, —aparte un pueblo que siente ferviente adoración por su tierra y por todo lo que encierra la pujanza de los hijos de una región laboriosa y con ansias de conquistas y de triunfos por un devenir mejor— toda la cresura espiritual de una raza que finca toda su fe y toda su esperanza en el trabajo fecundo de sus brazos.

La elección tendrá un carácter eminentemente democrático pues será el mismo pueblo el encargado de la difícil tarea de consagrar en cada distrito a su princesa. Una vez electas las diferentes representantes del cantón, un jurado calificador compuesto por siete personas, designará quien se debe ceñir la corona real por todo el año de 1941. Como índice del entusiasmo que reina adelantamos el acuerdo de un agricultor que para el sólo, ha pedido una considerable cantidad de votos.

El Comité espera que el comercio local y también el nacional ofrezcan todo su apoyo a esta iniciativa, ayudando económicamente a quien donando premios a las participantes que para ellas, será un estímulo verdadero y un recuerdo que siempre, pienso yo, uno de los que fuimos nuestras hermanos de la vida de una mujer.

Alvaro Rojas Espinoza

Cocomalt
Maestro Food Drink
Fortificado
PARA SU BENEFICIO
Cocomalt
MELLANO O CALIENTE—ES DELICIOSO

IMPRESO EN DISCO EN INGLATERRA EL VALSE DEL RECUERDO

Es obra del director de la Banda de Alajuela, teniente coronel don Jesús Bonilla

LEGACION BRITANICA
DEPARTAMENTO DE PRENSA.
San José de Costa Rica.

Referencia .....

Setiembre 11 de 1944.

Estimado señor:

Tengo el gusto de informarle que de acuerdo con una carta recibida de la BBC de Londres, Departamento de Discos, su Valse "Valse del Recuerdo" ha sido impreso en discos siendo la Banda del Real Cuerpo Aéreo de la Gran Bretaña que lo tocó para ese fin. Le felicito por la distinción de que su obra ha sido objeto de parte de la BBC, y espero que en no lejano futuro podré ofrecerle los discos de su pieza.

De usted con toda consideración,

O. R. BRUCE.
Agregado de Prensa.

Teniente coronel don Jesús Bonilla
Director de la Banda Militar.
Alajuela.

CAMPO AJENO

No es cierto lo que dice Diario de Costa Rica acerca del incidente entre el Director de la Escuela de San Rafael de Heredia y el ex-maestro de dibujo Orlando Coto

En primer lugar, Orlando Coto no es mi subalterno pues en mi poder está la nota número 105 de 23 de agosto del presente año, en la cual el respectivo Visitador Escolar me hace saber, q ue por resolución de las autoridades superiores de Educación "ha sido separado de sus funciones de maestro de Dibujo de la Escuela Pedro Aguilar Barquero por haber mantenido la Calificación de INCAPAZ q ue recibiera dicho señor en el curso pasado".

En la noche del 21 de agosto me dirijo a una comisión particular cuando me encontré con Coto Villegas, quien me injurió al mismo tiempo que se disponía a agredirme blandiendo de sacar algo de entre la capa y el saco. El señor Coto me cobraba lo de la Calificación. Comprendí que las cosas pasaban a los hechos y me dispuse a defenderme trabando riña con mi contrincante. Como insistiera en sacar arma me vi obligado a seguirlo hasta ponerlo en el suelo por espacio de varios minutos hasta que llegaron dos hombres que me pidieron que lo soltara lo que hice sin oponerme. Coto siguió injuriándome, de lo que tendrá que rendir cuenta en estos días.

De la información de los hechos que se sigue en la Jefatura Política, se desprende que otros sucedieron como los dejo expuestos, salvo la declaración de un enemigo personal, que por tanto no tiene efecto legal.

He de advertir que Coto Villegas, según informes posteriores, venía al pueblo a buscar la oportunidad de este encuentro.

Por lo demás de la información de Diario de Costa Rica tengo que decir, que no conozco la protesta de los padres de familia a que hace referencia, y en cambio sí he recibido palabras de encomio, especialmente de aquellos que están al tanto de los móviles de carácter moral y más aún realizada, que motivaron la calificación del señor Coto y de mi actitud resuelta en beneficio de los intereses de los educandos de mi pueblo.

JUAN VICENTE CAMACHO

SERENAMENTE

EL CONGRESO DE MUNICIPALIDADES

El 15 de Setiembre estuvimos como invitados a la Asamblea Nacional de Municipalidades. Reunidas en el Congreso Teatro Nacional estaban las representaciones de casi todas estas entidades nacionales. Públicamente habían manifestado su no concurrencia dos municipios electos e integrados por mayoría de miembros en el partido que en la reciente pasada campaña política se denomina "de oposición". Presentes estaban, es bueno que se diga, las delegaciones municipales electas por el cortesismo de otros lugares. Hacemos notar esto para que se sea que somos imparciales y que estamos en las cosas.

Queremos hacernos eco de los bien fundados conceptos sobre los municipios, emitidos en su discurso por el Presidente de la República, Excmo. Sr. Licenciado don Teodoro Picado, para llevarlos a la ciudadanía, aun en los más alejados rincones de esta columna nuestra. "Los municipios constituyen la representación más genuina de la ciudadanía", dijo el Lic. Picado, "porque tienen las esencias populares que les dan los mejor delineados perfiles como básicos organismos fundamentales en una democracia".

En esa frase encontramos una sintetizada visión de lo que son los organismos edilicios, verdaderas células de un conjunto titular que expresan el pensamiento y los anhelos o necesidades de sus representados. El país no debe olvidar esto, sino considerar con mayor atención la conveniencia de hacer llegar a esos organismos, a ciudadanos honrados y laboriosos, propulsores de su progreso y adelanto. No basta, sinembargo, la buena voluntad o el buen deseo es preciso que el edil, como representante de un conglomerado, sea de una preparación por lo menos suficiente para el buen desempeño de su honorífica posición, ya que de ello puede depender, y en no pocas ocasiones así ha sido, la felíz realización de un buen propósito.

Estas asambleas municipales, a las cuales concurren, como en el caso que nos ocupa, numerosas representaciones de todos los cantones del país, tienen proyecciones insospechadas, de las cuales derivan beneficios, trascendentales en muchos casos, para con todos sus representados. Es bueno, pues, estimular, su verificación hasta lograr hacer una costumbre de clase. En esta ocasión merece un aplauso su organizador, don Eulogio Calvo Inspector General de Hacienda Municipal.

No queremos dejar pasar la ocasión sin comentar otros aspectos del discurso pronunciado en esa Asamblea por el Señor Presidente Picado. Especialmente nos interesa el que se refiere al "principio integral de unidad patria, cobijados todos bajo el pabellón tricolor, y no bajo la divisa rectoria de transitorias banderías políticas". En varias oportunidades hemos leído expresiones similares en discursos del Señor Presidente, pero no habíamos estado presentes, como en esta ocasión. Creemos en la sinceridad de expresión del Presidente Picado y en su deseo de que la ciudadanía costarricense atienda su llamado a la concordia. Las banderías políticas han separado a los ticos tan solo transitoriamente, desde época lamentable, y no es bueno que de otro modo ahora, a pesar de que se intente mantener vivos odios y rencores o se estimule la gestación de estos, en un afán de dividir a la familia costarricense.

Hermanos o parientes casi todos los que formamos en la sociedad nacional, los motivos que nos separan no pueden durar indefinidamente, así como tampoco es natural que se pretenda llevar a cabo en forma continuada una campaña de discusión violenta o grandes intensidades políticas, que generalmente sólo afectan a unos pocos, no pueden imperar sobre la conveniencia nacional de armonía y unidad. El país debe rechazar con entereza todos estos actos que tienden a hacer negativos los intentos de la unidad de la familia costarricense, la paz y la cordialidad. Nos identificamos, sin banderías políticas, como dice el Presidente Picado, bajo el pabellón tricolor, con quienes buscan desterrar los motivos de rencilla o incomprensión que se opongan a la armonía de nuestros ciudadanos. No pensamos en partido alguno en particular, al trasmitir a esta columna nuestro modo de pensar; para que nuestros lectores no lo olviden, talvez convenga que recordemos que el título de esta columna sintetiza o califica la forma como miramos los asuntos que aquí comentamos: serenamente!

Hacemos un llamamiento a todos los bandos que formaron en la última lucha política, para que dediquen su pensamiento, nuevamente a la unidad de la familia costarricense, pensando los factores de mayor conveniencia nacional frente a todas las demás que puedan existir, enfiten sus esfuerzos en forma aunada hacia la armonía y la concordia nacionales.

Todo otro intento es estéril e antipatriótico. Todo otro esfuerzo es injusto e irrazonable. Repitamos la frase del Presidente Avilo Camacho, extractada del discurso del Presidente Picado el 15 de Setiembre: "El futuro no se construye con rencores hostiles, sino con actos de confianza, de respeto y de fé!"

RESULTADO SORTEO BONOS CASAS BARATAS

La Junta Nacional de la Habitación pone en conocimiento de los interesados, el resultado del sorteo de Bonos llevado a cabo en las oficinas del Departamento Hipotecario del Banco Nacional de Costa Rica, los días 21 y 22 del corriente mes.

SORTEO ORDINARIO Nº 2: Resultaron favorecidos los números 51, 52, 63, 87, 97, 99, 110, 118.
SORTEO EXTRAORDINARIO. Nº 1: Resultaron favorecidos los números 18, 24, 41, 117.

Los interesados podrán cambiar en el Banco Nacional de Costa Rica, tanto los Bonos como los cupones respectivos desde el día 30 inclusive del presente mes de setiembre, fecha indicada por la ley para efectuarlo.

ARTURO MORALES F., Secretario

Gran armamento. . .

(Viene de la pág. UNO)

lureño que, como se ha informado, iba a producirse por el lugar fronterizo de Chiala.

SOBRE LA PISTA

Desde luego, a fin de no comprometer al país en un conflicto internacional, las autoridades salvadoreñas siguieron muy de cerca la pista de ese armamento, a fin de neutralizar las actividades revolucionarias que pudieran desarrollarse desde territorio salvadoreño contra el gobierno de Tegucigalpa.

REFRIEGA EN EL AEROPUERTO DE ILOPANGO

Según el mensaje que nos fuera enviado desde San Salvador, un grupo de civilianos leales dueños de los que emigraron a El Salvador se propuso utilizar un avión militar salvadoreño para trasladar el armamento que había sido desembarcado en Acajutla, a algún lugar de Honduras. La acción de los estudiantes hondureños originó una refriega con la guarnición que tiene bajo su custodia el aropuerto de Ilopango, frustrándose así el intento de apoderarse del avión.

LAS ARMAS SON DECOMISADAS

Agrega el mensaje que las autoridades salvadoreñas localizaron el escondite de las armas, y que prefirieron esperar a que se trataran de situarlas en los lugares de la frontera con Honduras designados para la invasión, a fin de decomisarlas. En efecto los revolucionarios hondureños se sirvieron de un camión para transportar el armamento, que fue decomisado por las autoridades salvadoreñas en un lugar de la frontera con Honduras. Figuran entre lo decomisado gran número de rifles y algunas ametralladoras.

COOPERARA EL GOBIERNO DE EL SALVADOR PARA MANTENER LA PAZ EN HONDURAS

Según el mensaje a que nos referimos, el gobierno de El Salvador se propone prestarle al de Tegucigalpa su cooperación a fin de que se mantenga la paz en Honduras. El decomiso del armamento que iban a utilizar los revolucionarios hondureños es la primera prueba de esa cooperación.

DIVERGENCIAS ENTRE LOS LIDERES REVOLUCIONARIOS

Informa el mismo mensaje a que hacemos mención que, como consecuencia de los reveses que han sufrido, se han producido serias divergencias entre los líderes del movimiento revolucionario contra el gobierno de Tegucigalpa. Sabase que el doctor Hector M. Duarte, que fuera un ardiente partidario del doctor Angel Zúñiga Huete y quien fué puesto en libertad por el gobierno del general Carías, le ha enviado a éste una carta muy expresiva en que le hace su adhesión y manifiesta bondades.

Tales son los informes contenidos en el mensaje de referencia, que hoy ofrecemos a los lectores.

400 MIL MILLONES DE FRANCOS PARA LA RECONSTRUCCION DE FRANCIA

PARIS, 22 UP. — Quinientos destacados arquitectos han formado una asociación que trazará el plan decenal para la reconstrucción de Francia. Ha calculado que el valor total de la reconstrucción alcanza a 200 mil millones de francos e invertirlan en la reconstrucción cuarenta mil millones anuales. Sábese que el gobierno apoya el plan y pronto nombrará un comisionado general que hará carrera de todos los problemas de reconstrucción.

Un gran acierto del Presidente Picado. . . .

(Viene de la pág. UNO)

ta más noble ni más justo podemos hacer que tributarle ese homenaje póstumo, declarándolo Benemérito de la Patria.

Anoche, hablaba a que con tanto acierto ciñó el licenciado Picado hay muchas en la vida pública de don Cleto, que fué el presidente más bondadoso, comprensivo, incapaz de perseguir a nadie ni ejercer represalias, porque sentía una innata inclinación a acogerse los agravios o ataques que se le inferían.

Será uno de los votos que yo de con mayor gusto este para el benemeritazgo de don Cleto, propuesto por el señor presidente Picado, quien, a mi modo de ver, se está perfilando con rectos lineamientos como un gobernante de la talla del señor Gonzalez Víquez.

Con mucho gusto hemos reproducido estas líneas considerandoles de nuestro distinguido amigo el señor Barahona.

No habrá aumento de sueldos en el. . . .

(Viene de la pág. UNO)

Se conoció ampliamente el proyecto de presupuesto ordinario para el ejercicio económico de 1945 que será sometido por la secretaría de hacienda a la aprobación del congreso en el período de las sesiones extraordinarias. Se aprobaron los puntos básicos del referido proyecto en el que no se acuerdan aumentos de sueldos para los empleados de la administración pública. El proyecto de presupuesto es muy conservador y se introducen algunas economías en algunos de los departamentos de la administración.

También se aprobó el proyecto para solicitar al congreso una ampliación por alrededor de tres millones de colones con el objeto de completar el ejercicio económico de 1944 pues de acuerdo con la ley de agosto el control no puede autorizar giros contra partidas agotadas del presupuesto y precisa ampliar esas sumas.

Para la Fábrica Nacional de Licores la ampliación es de un millón de colones, para el Ferrocarril al Pacífico 850 mil colones y un millón de colones distribuidos entre otras secretarías de Estado.

AVISO

LAS EMPRESAS DE TRANSPORTE DE PASAJEROS

Autobuses Unidos S. A., Autobuses Plateados S. A. y Compañía de Autotranvías S. A., de acuerdo con la Secretaría de Seguridad Pública y de la Dirección General de Tránsito,

SUPRIMEN DEL 1º DE OCTUBRE EN ADELANTE TODOS LOS PASES DE FAVOR

En cumplimiento del Artículo 43 del Reglamento de Tránsito, únicamente tendrán derecho a transporte gratuito los Inspectores de Tránsito y la Policía de Orden y Seguridad cuando estén de servicio y debidamente uniformados.

Setiembre de 1944.

Este documento es propiedad de la Biblioteca Nacional "Miguel Obregón Lizano" del Sistema Nacional de Bibliotecas del Ministerio de Cultura y Juventud, Costa Rica.

CORONA, LA CAMISA QUE MAS VISTE

POR GESTIONES DEL PROPIO INTERESADO SE DESISTIO DE LA MOCION DE EXCITATIVA PARA EL BENEMERITAZGO DEL DOCTOR CALDERON GUARDIA

LA MOCION SE IBA A PRESENTAR EN LA SESION DE AYER DEL CONGRESO Y SU APROBACION ESTABA ASEGURADA CON TREINTA VOTOS.— EL SEÑOR EX-PRESIDENTE CALDERON GUARDIA INSTO TELEGRAFICAMENTE AL AUTOR DE LA MOCION, DIPUTADO DON FROILAN BOLAÑOS A QUE NO LA PRESENTARA

"Es mi indeclinable deber manifestarle que no puedo aceptar la distinción proyectada, tanto porque estoy seguro de no merecerla como porque la agitación política que otros mantienen en la República y mi condición de ex-Presidente, recién salido del Poder, facilitarían que se provocaran complicaciones que sólo intranquilidad y perjuicio podrían causar", dice en ese telegrama el señor ex-presidente Calderón Guardia

Contando con el apoyo de la mayoría parlamentaria se iba a presentar en la sesión de ayer del congreso por el diputado don Froylan Bolaños, una moción de excitativa tendiente a que el poder ejecutivo sometiera a la aprobación del congreso un proyecto confiriendo el título de benemérito de la patria al señor ex presidente de la república doctor don Rafael Angel Calderón Guardia, autor del arreglo de límites entre Panamá y Costa Rica.

La moción respectiva, como decíamos, contaba con el apoyo de la mayoría parlamentaria. Pero del asunto se informó el ilustre señor expresidente de la república doctor don Rafael Angel Calderón Guardia quien ayer en la mañana dirigió el siguiente telegrama al señor diputado don Froylan Bolaños: "San José 22 de setiembre de 1944. Señor diputado don Froylan Bolaños. Congreso Constitucional. Presente. Le agradezco profundamente su generosa iniciativa, pero siento que es mi indeclinable deber manifestarle que no puedo aceptar la distinción proyectada, tanto porque estoy seguro de no merecerla, como porque la agitación política que otros mantienen en la república y mi condición de ex presidente, recién salido del Poder, facilitarían que se provocaran complicaciones que sólo intranquilidad y perjuicios podrían causar. Aprovecho la oportunidad para expresarle que pocos ciudadanos como el licenciado don Alberto Echandi Montero son acreedores a que se les declare Beneméritos de la Patria, ya que su dilatado historial cívico y eficacísima participación en el arreglo de límites con Panamá constituyen la mejor base para contarlo entre los hombres más destacados que ha tenido Costa Rica. Su afectísimo amigo, R. A. Calderón Guardia".

En vista del anterior telegrama el señor diputado don Froylán Bolaños, después de conversar con sus compañeros de la mayoría parlamentaria, optó por no presentar ayer, como lo había dispuesto, la moción de excitativa, cuya aprobación estaba asegurada pues contaba con los votos de más de treinta diputados. Como se ve, pues, fué el propio señor ex presidente doctor don Rafael Angel Calderón Guardia quien gestionó a que no se presentara una moción que contaba con la aprobación del Congreso.

ME SORPRENDE QUE POR SECUNDAR LEMAS TAN ELEMENTALES SE ME DISTINGA

EL PROBLEMA ECONOMICO ES ACCIDENTAL EN NUESTRO MINISTERIO DIVINO. INCUMBE EN PRIMERA LINEA EL DE ORDEN MORAL, CULTURAL Y RELIGIOSO

Dice el presbítero don Paul Chaverri, cura párroco de Santa Cruz, al Director de LA TRIBUNA

El cura párroco de Santa Cruz de Guanacaste, presbítero don Paúl Elizondo, nos ha enviado la siguiente carta de agradecimiento que gustosamente llevamos a conocimiento de los lectores de LA TRIBUNA.

Señor Director de
LA TRIBUNA,
San José,

Al saludarlo, deseo publique estas líneas.

Cumplo con el deber al expresarle con emoción feliz, mis agradecimientos a usted por haber insertado en su prestigiado rotativo; los términos elogiosos con que un amigo de Santa Cruz quiso distinguirme, en nota del doce de Setiembre último pasado.

Tomo a su vez oportunidad para anotar; que en mi año y cinco meses de administrar la parroquia de Santa Cruz, ni un minuto he estado inconforme. Creo haber siempre cumplido con mis deberes, en forma adecuada según el ambiente, y con pauta optimista en la lucha constante por el resurgimiento moral del pueblo.

Si como dice el amigo de Santa Cruz y mío; me negué a guardar personalmente los fondos eclesiásticos: es norma directriz la que siempre he seguido y respetado. El problema económico es accidental en nuestro ministerio divino; incumbe en primera línea el de orden cultural moral y religioso. Si vivo en mi casa, sin distingos personalistas, dedicado únicamente al sagrado ministerio, ect, todo es cierto; pero me sorprende realmente, que por secundar lemas tan elementales se me distinga. Debo agradecerlo sin duda; y lo hago aquí de corazón; pero ante todo y sobre esto, pido a Dios el favor para usted y el amigo cruceño; quien hirió la modestia de mi personilla.

Atento S. S., de Ud.,

PAUL ELIZONDO F.
Cura de Santa Cruz Gte.
Setiembre 19 de 1944.

No podrán quitarle al doctor Calderón....

(Viene de la pág. UNO)

gloria, en su seguedad y apasionamiento político, la historia le hará plena justicia y los costarricenses de ahora y del futuro no podrán olvidar que gracias al doctor Calderón fué resuelta la cuestión limítrofe con justicia y con honor para Costa Rica como para nuestra hermana y vecina del sur, Panamá.

Quiero manifestar, pues, públicamente, que no desisto de mi iniciativa y que, en el momento oportuno, habré de presentarla en la plena seguridad de que el congreso le hará justicia al doctor Calderón Guardia, declarándolo Benemérito de la Patria.

Tales las manifestaciones que nos pidiera consignar en las columnas de LA TRIBUNA el diputado don Froylán Bolaños, a quien gustosamente complacemos dándolas a la publicidad.

Capítulo inmortal de esta guerra se escribió en Nijmegen.—Después de....

(Viene de la pág. UNO)

del corredor, cuyo número calculase en cien mil, pueden lanzar un contra-ataque en gran escala para cortar las líneas británicas y escapar de la trampa. Mientras tanto las operaciones de las fuerzas norteamericanas contra la línea Siegfred al este de Aquisgrán han reforzádose debido a la acción del primer ejército que despejó de alemanes la zona meridional de Stolberg; el enemigo siguen luchando en la parte norte de esa ciudad industrial cuya población alcanzaba adiecíocho mil en tiempos normales. En la costa del Canal de la Mancha los canadienses eliminaron la última resistencia organizada en Boulogne conquistando los puntos fortificados de Wimereux y Le Portel al norte y inmediatamente al Sur de la citada ciudad, respectivamente. En el ataque contra Boulogne los canadienses, según calcúlase tomaron siete mil trescientos prisioneros inclusive el comandante de la guarnición general Heim. Como consecuencia de la ocupación total de Boulogne los aliados tienen comunicación directa a través del estrecho de Dover por primera vez desde 1940.

FRANCIA PIDE PARTICIPACION IGUALITARIA EN LA OCUPACION DE ALEMANIA

PARIS, 22. UP. — El ministro de relaciones exteriores Georges Bidault en primera rueda periodistas pidió la participación igualitaria de Francia en la ocupación militar de Alemania y en toda las negociaciones para el restablecimiento de la postguerra. Agregó que todas las alianzas y amistades que Francia mantuviera antes de la guerra aun existen a "pesar de todas las traiciones" y afirmó que el gobierno provisional tiene derecho a ser completamente reconocido como el único gobierno de Francia. Dijo: "Es esencial que Francia participe en todas las conferencias internacionales. Todas las cuestiones sobre la ocupación de Alemania deben ser decididas de conformidad con Francia. Hemos sido nosotros quienes hemos sufrido choques sucesivos de invasiones alemanas y podríamos recibir otros en el futuro. Por eso insisto en que Francia deberá ocupar su verdadero lugar en cualquiera negociación que preceda a la ocupación de Alemania.

JUAN NEGRIN VENDRA

NUEVA YORK, 22. UP. — La señora María de Negrín, esposa del doctor Juan Negrín, presidente del consejo de ministros de la república española, reveló a la UNITED PRESS que su marido informóla abandonaría pronto Londres para visitar Estados Unidos y México. No pudo revelarse la fecha en que proyecta llegar a Nueva York. Esta será la primera vez que ambos verán se desde que estalló la guerra europea debido a las restricciones de los viajes en tiempos de guerra. Negrín reside en Londres desde que terminó la guerra civil española.

DECRETADA LA LEY MARCIAL EN FILIPINAS ANTE EL PELIGRO DE LA INVASION

PEARL HARBOR, 22. UP. — Radio Tokio informó en una serie de ataques que han provocado tal estado de pánico en el gobierno satelite filipino que ha obligado a declarar la ley marcial en todo el territorio. El Presidente Laurel proclamó el estado de sitio por peligro de invasión inminente y para el mantenimiento de la paz y el orden. La transmisión japonesa indicó que por lo menos intervinieron en la última operación unos doscientos aparatos. Radio Berlín indicó por su parte que Laurel constituyóse en comandante supremo de todas las fuerzas y ha dividido el país en nueve zonas de defensa. La emisora filipina de Manila informó que la aviación japonesa atacó a las fuerzas navales incendiando dos portaviones. Agregó la transmisión que la aviación atacante efectuó un bombardeo con varias escuadrillas formadas principalmente por aviones de caza F-4, F—6 y bombarderos F—32. La radio sostuvo que fueron derribados ayer cuarenta y tres aviones norteamericanos incluyendo doce probablemente destruidos. En otra trasmisión dijo esa misma radio que la aviación naval nipona había descubierto el lugar donde ocultábanse las fuerzas navales norteamericanas atacándolas. La trasmisión de radio Tokio indicó que fueron derribados en un segundo ataque diecisiete aviones siendo dos averiados.

PASA a la pá 8.

MILES DE TRABAJADORES DESPEDIRAN AL DOCTOR CALDERON GUARDIA

La Confederación de Trabajadores está organizando una gran concentración obrera en esta capital, movilizando también elementos de provincias, para despedir al ex Presidente doctor Calderón Guardia, quien dentro de pocos días saldrá para EE. UU. SEGUN SE NOS HA INFORMADO, YA EL DOCTOR CALDERON GUARDIA A ESPECIALIZARSE EN ENFERMEDADES CANCEROSAS

Se calculan en unos cincuenta mil los obreros de los sindicatos afiliados a la CTCR que se reunirán en el Aeropuerto después del brillante desfile que recorrerá las principales calles de San José, y a la cabeza del cual irá el ilustre ex-Presidente de la República

Fuimos informados ayer tarde que la Confederación de Trabajadores está organizando una gran concentración obrera en esta capital y que para darle más esplendor no solamente se contará con el proletariado josefino, sino que también vendrán obreros de provincias. Esta manifestación se organiza con el fin de despedir al ilustre ex presidente de la República, doctor Don Rafael Angel Calderón Guardia quien marcha a los Estados Unidos a especializarse en enfermedades cancerosas. Quiere demostrársele así al doctor Calderón Guardia la gratitud que por su gestión administrativa en pro de las clases necesitadas realizara desde la Presidencia. La incorporación del capítulo de las Garantías sociales en la Carta Fundamental, la creación de la Secretaría de Trabajo y el Código de Trabajo, la implantación del Seguro Social son hechos vivos q' agradece el pueblo, conforme lo va a demostrar dentro de pocos días.

Los obreros desfilarán por las principales calles de la capital. A la cabeza del desfile irá el propio doctor y elementos oficiales y dirigentes sindicales. El desfile terminará en el Aeropuerto Nacional, hasta que arranque el avión en que saldrá para los Estados Unidos el implantador de las leyes sociales en Costa Rica.

Juntas de....

(Viene de la pág. UNO)

secretaría los ha investido con el carácter de autoridad. Creo conveniente, instar a los vecinos de todas las poblaciones de la República, para que procedan a colaborar en la campaña que el Poder Ejecutivo realiza contra el merodeo, constituyendo organismos similares al de Río Segundo, en sus respectivas localidades.— Ruego al propio tiempo a todas las autoridades subalternas informar a esta Secretaría sobre el resultado de sus gestiones en este sentido. Deseo, asimismo, que se me envíe un informe sobre las actividades que últimamente han desplegado contra el merodeo. Atentamente, Fernando Soto Harrison, Secretario de Estado en los Despachos de Gobernación y Policía".

TIENE INTERES en comprar una propiedad o negocio? En los AVISOS DE OCASION pueda que halle lo que busca. (Página 8).

Servicio Cablegráfico de la "UNITED PRESS"

Permítame explicarle cómo se ha perfeccionado la toalla sanitaria

KOTEX

Los Laboratorios Experimentales Kotex han producido ahora un nuevo y superior material que resiste la humedad . . . se fabrica especialmente para las toallas sanitarias Kotex. Así que ahora cada toalla Kotex tiene entre sus mullidas capas de celulosa una capa de este material protector. Por supuesto que toda mujer, para quien "precaución a toda costa" es esencial, tendrá presente siempre el significado e importancia de ésta nueva característica y las demás ventajas de la toalla Kotex.

Cuántas veces dará Ud. gracias de que Kotex no forma líneas reveladoras! Sólo compare las extremidades prensadas (patente Kotex) con las gruesas o abultadas de las otras toallas sanitarias. Es fácil apreciar porqué Ud. puede usar Kotex con absoluta confianza.

Fácil también es comprender su excepcional confort! La toalla Kotex es hecha de capas suaves y mullidas (lleva más material absorbente precisamente donde se necesita . . . menos en las secciones de menor importancia). Naturalmente que es menos voluminosa que las toallas hechas de "relleno suelto." Y la capa de algodón suave que va debajo de la envoltura de gaza evita irritación!

Kotex tiene secciones dobles en el centro de material suave . . . extremidades redondeadas y prensadas . . . "capas de seguridad" que resisten la humedad.

Convénzase de su mayor suavidad . . . Su mayor seguridad . . . Compare sus nuevas extremidades más comprimidas . . .

Ni se dá Ud. cuenta cuando usa Kotex

El concurso de carretas celebrado el quince de setiembre en el Estadio Nacional resultó muy lucido. Las gráficas que ofrecemos dan una idea de esos actos.

"FEDERACION NACIONAL DE BILLAR"

TEMPORADA DE EXHIBICION:

WILLIE HOPPE y CHARLIE C. PETERSON

(CAMPEONES MUNDIALES)

Los juegos de exhibición de estos colosos del Billar tendrán lugar el Lunes 25 y Martes 26 del corriente a las 5.15 las 9 p. m. en el local anexo al TEATRO NACIONAL.

Las localidades están a la venta en:
OFICINA BATALLA HNOS. — ALMACEN "EL COLMADO" y FOTO SPORT.

NOTA: Para oir el desarrollo de estos juegos y valiosas enseñanzas de estos Campeones SINTONICE "ESTACION LA VOZ DEL HOGAR", 1100 kilociclos.

PRECIOS:
Primera fila . . . . . ₡ 10.00
Balcón 8.00
Entrada General 5.00

TOME "COCA-COLA" BIEN FRIA!!

Coca-Cola
MARCA REGISTRADA

FEDERACION NACIONAL DE BILLAR

AVISA

que los famosos CAMPEONES MUNDIALES de billar, señores

WILLIE HOPPE Y CHARLES C. PETERSON

llegarán al Aeropuerto Nacional de La Sabana, el DOMINGO 24 del corriente, a las 12 m. en punto. Por lo tanto, esta Federación vería con sumo agrado que TODOS LOS AFICIONADOS y simpatizadores de este bello deporte, hagan acto de presencia en el AEROPUERTO, para hacerles un recibimiento digno de su renombre universal.

Este documento es propiedad de la Biblioteca Nacional "Miguel Obregón Lizano" del Sistema Nacional de Bibliotecas del Ministerio de Cultura y Juventud, Costa Rica.

No deje salir ORO de COSTA RICA

Compre sólo

Lotería del Asilo Chapuí

que le ofrece

más premios, mayor ganancia y menor gasto.

Nuestra LOTERIA es mejor y necesitamos todo nuestro oro para mejorar la situación – Compre sólo

Lotería del Asilo Chapuí

TENEMOS QUE INSISTIR EN NUESTRO HOSPITAL ANTIVENEREO Y AL CUAL SE LE DE EL NOMBRE DE TEODORO PICADO MARIN

ESTO NO ES UN SUEÑO DE OPIO: ESTO ES EL ANHELO DE TODOS LOS COSTARRICENSES

No dudo que el señor presidente de la república, licenciado Picado, nos ayudará en la creación de ese hospital.— Ya lo dijo él en reciente discurso que vera que la lucha antivenérea pueda realizar sus anhelos

DICE EN CARTA AL DIRECTOR DE "LA TRIBUNA" DON JENARO MORA GRANADOS

San José, 18 de setiembre de 1944

Señor Director de
LA TRIBUNA.
Gral. don José María Pinaud.
S. D.

Muy estimado General:

La estimaría en el alma, me publique Ud. las líneas que siguen:

Pasó, por fin, la Primera Semana Nacional Antivenérea, auspiciada por el laborioso y culto jefe de la Lucha Antivenérea, Doctor don José Amador Guevara. Pero lo que nunca me imaginé, fué que este distinguido amigo a quien quiero mucho, por sus bondades, me diera tantas oportunidades, para que la citada Semana, dejara en mí, tan gratos recuerdos, para poner mi granito de arena en bien de la salud del pueblo costarricense, y lo que es más, para pagar siquiera una mínima parte de una deuda muy enorme que yo tenía con el recordado Doctor Don Teodoro Picado Marín.

Fué este hombre lo quise mucho. Cuando yo me casé, algunas personas me hicieron regalos de más o menos valor. El Dr. Picado me regaló un libro, una obra de Marden, con una dedicatoria como recuerdo de mis días de interno del Hospital San Juan de Dios. No hay duda que entre todos los regalos, el, como hombre, sacrificó, acaso la mayor, porque un libro vale mucho, porque un libro dice mucho. Pero pasemos ahora a la parte que en esto nos ocupa, la pasada Semana Antivenérea.

Es posible que en ella, gracias a la pobre iniciativa que yo lanzara por la prensa, se hayan podido recoger algunos colones. Tal vez muchos (ojalá), tal vez pocos, pero no importa. Lo que importa es que he podido darme cuenta, y porque yo lo vi con mis propios ojos, que cuando se trata de un bien comunal, de la salud del pueblo, todos, ricos y pobres, se apresturan en la medida de sus posibilidades, a poner su contingente para que la Semana Nacional Antivenérea, no se quede únicamente de discursos por radio, todos muy bellos en verdad, pero como se dice antes, necesitamos dinero para trabajar con mayor eficiencia.

Conozco muy bien nuestros Dispensarios. En ellos todo el personal se esfuerza por hacer lo mejor, por servir al público con abnegación y cariño, pero, pobres muchachos; quedamos muy lejos de lo que debe ser la realidad.

Tenemos que insistir en nuestro Hospital Antivenéreo. Tenemos que luchar para tener un Hospital Antivenéreo, y al cual se le dé el nombre de Teodoro Picado Marín. Esto no es un sueño de opio, esto debe ser el anhelo de todos los costarricenses. ¿Y por qué no? Las bellas y sentidas frases del señor Presidente de la República, para agradecer el justo homenaje que se tributaba a su padre, no son letra muerta. Ya lo dije en otra ocasión, que yo no dudaba que don Teodoro Picado Michalsky, Presidente de la República, nos ayudaría en esta oportunidad que pone en todos sus actos, porque fué herencia que le legara su padre obra buena, buenas sus labores pronunciadas el miércoles de la pasada semana, en el Dispensario Norte. El dijo conmovido: "Aquí en este lugar mi padre recibió el bautismo de América". Y dijo también: "Yo veré que la Lucha Antivenérea pueda realizar sus anhelos".

Si, la muerte es inmisericorde con los hombres buenos, pero no importa. El doctor Picado Marín seguirá viviendo en los corazones de nosotros que lo conocimos. El doctor Picado Marín, como lo dije en mi pobre discurso, vivirá allá desde el cielo, para que los eminentes médicos que dirigen la campaña antivenérea, vean coronados los esfuerzos que él no pudo alcanzar, destruir de nuestro suelo la sífilis. Que nuestras generaciones sean más sanas, que nuestras generaciones gocen de ese capital inagotable, la salud.

La guerra muy próxima a extinguirse, será factor indispensable en nuestras aspiraciones. Ya yo estoy un poco viejo, y tal vez pronto me falten las fuerzas, pero creo estar seguro que no me faltará el espíritu para luchar en esta obra bienhechora. ¿Y cómo no he de tener fe en esto, si aquel padre de la Lucha Antivenérea, allá desde ultratumba, me alienta?

Hace poco el señor Secretario de Salubridad dijo que él no podría dar su aprobación para hacer un Hospital Antivenéreo, habiendo otros que por falta de medios no se habían podido terminar. Pero es que el señor Secretario de Salubridad no se había dado cuenta, de que tratándose de las enfermedades venéreas, que todo el mundo mira como la espada de Damocles, sobre su cabeza, todos, grandes y chicos, ricos y pobres, mujeres y hombres, harán posible que este anhelo se realice.

El Destino a veces cruel con los mortales que se entregan en brazos de Cupido, les hará pagar muy caro su osadía, torturándolos de manera despiadada. Ahí pero si tenemos un Hospital que se encargue de velar exclusivamente por ellos, y con todos los medios necesarios, estos mismos enfermos, tendrán confianza en su propio sacrificio, que bendecirá a quienes lo instituyeron y velar por su conservación.

Para terminar mi escuálida exposición, quiero repetir una y mil veces mi agradecimiento al excelente Doctor Amador Guevara, que me ayudara con todo el empuje que es capaz, y porque él sabe que volar por la salud del pueblo, es darle un capital que nadie se lo puede arrebatar.

JENARO MORA GRANADOS

Lleve sus niños al

HOTEL MARBELLA (BOCA DE BARRANCA)

para que gocen de las delicias del mar y respiren el aire yodado que les da vida y salud

PIDA INFORMES AL TELEFONO 3144

LA CONTROVERSIA FRONTERIZA ENTRE COSTA RICA Y PANAMA

Por su actualidad internacional y como un homenaje al arreglo limítrofe llevado a feliz término por dos gobiernos comprensivos, reproducimos el presente artículo, publicado en "La Prensa" del 13 de abril de 1927.

En las relaciones diplomáticas entre Costa Rica y Panamá, rotas en 1921, cuyo origen fué el viejo litigio de fronteras, según las últimas noticias, se están haciendo gestiones entre los elementos representativos de ambos países para llegar a un acuerdo definitivo, que, analizado desde un punto de vista hispano-americano, favorece grandemente las aspiraciones de dos pueblos que, por afinidad continental, no deben tener abismos que los mantengan aislados y desconocidos. Y digo que desde un punto de vista hispano-americano, porque los dos países forman parte del bloque formidable de la América Latina que está orientando su visión ideológica hacia la unidad política, racial y defensiva. Resuelto este importante problema, será un muralla infranqueable que se le opondrá a las continuas embestidas de los Fenicios.

En la actualidad hay una legión selectísima de intelectuales hispano-americanos, precursores del ideal soñado por Bolívar, y la moral que exige el continente, todo tendiente a destruir nuestra apatía mezquina, mezcla del servilismo que nos atrofia moralmente para una mejor colaboración en los problemas políticos y sociales de nuestros hermanos. Las actuales circunstancias reclaman un esfuerzo colectivo para consolidar todas las fuerzas vitales de cien millones de habitantes ibero-americanos, que deben formar una mole de granito inaccesible a las intrigas internacionales, lo mismo que a las incursiones piratescas de buaneros y conquistadores. Pero, para conseguir la realización de tan bella idealidad, es necesario comenzar por destruir sistemáticamente la base de amor, ese patriotismo morboso y mal entendido que a las muchedumbres ebrias de lucha, les han inyectado las clases burguesas y ambiciosas, creando las latente un odio, que no les permite el acercamiento ni el abrazo fraternal. Y mientras no haya una reacción efectiva y ciudadora y siempre que estos países estén disgregados y mal dirigidos, no será posible ponerle freno a las luchas sangrientas q' como la de Nicaragua, ganan la energía dinámica que nos será preciosa en nuestra marcha por el mundo.

Que se reanuden las relaciones diplomáticas entre los dos países a base de una paz estable, y se traten en lo sucesivo con más sensatez los negocios internacionales para que no se repita la descabellada aventura de Coto.

Que los actuales gobiernos se devuelvan recíprocamente los mandatos trofeos de guerra, para que entre naciones que aspiran y deben (no importa en qué fecha) ser una sola entidad política y espiritual, no deben mirarse como tales. Queden sí, los monumentos fronterizos como valores abnegadísimos de una época de incomprensión dolorosa; fortalezcase los nuevos corazones panameños y costarricenses con la idea sagrada de defender el largo litoral de nuestras costas y la única frontera que debemos atisbar: la que recorre el Río Bravo, al norte de nuestro querido bloque racial.

RICARDO VARGAS.

Fijados en principio los porcentajes de....

(Viene de la pág. UNO)

mos que se impondrá a la mercadería para su venta al público.

Ya han tenido lugar en la cámara de comercio dos importantes reuniones entre comerciantes del ramo de tejidos y ropa hecha y otra con comerciantes importadores del ramo de abarrotes.

Han concurrido a esas reuniones los miembros de la junta de defensa económica, los directores de la cámara de comercio y los respectivos comerciantes interesados; ha estado también presente el técnico norteamericano Mr. Cristiansen quien organiza las actividades de la Junta.

El problema de fijar las ganancias de los importadores es, como fácilmente se comprende, muy complejo.

En las dos reuniones que han tenido lugar se han fijado los porcentajes de ganancia, en principio, pues que será la junta de defensa la que en definitiva, y después de posteriores estudios determine esos porcentajes de ganancia así como los precios a que deberá venderse al público la mercadería importada.

Se ha formulado una escala de porcentajes de acuerdo con la mercadería y de conformidad también con otros muchos factores que son importantes en las actividades comerciales.

Esas escalas de porcentajes de ganancia serán objeto de un detenido estudio por parte de la junta de defensa económica, a fin de hacer la fijación definitiva de los precios máximos a que deberá venderse la mercadería importada.

Aviso al Público

Los siguientes serán los precios provisionales que regirán de hoy en adelante para el REENCAUCHE DE LLANTAS:

5:50 X 16	₡ 125.00
6:00 X 16	
6:00 X 18	
6:00 X 19	₡ 130.00
6:00 X 21	
6:25 X 16	₡ 130.00
6:50 X 16	
7:00 X 16	₡ 135.00
7:00 X 17	
7:50 X 17	₡ 175.00
30 X 5	
6:00 X 20	₡ 160.00
6:50 X 20	₡ 170.00
7:00 X 20	₡ 190.00
7:50 X 20	₡ 195.00
8:25 X 20	₡ 220.00
9:00 X 20	₡ 240.00

REPARACIONES:

Llantas hasta con un 40% de desgaste para automóvil, 5:50 hasta 6 x 20 con estalladuras máximas de 6 pulgadas, ₡ 35.00.

Llantas para camión desde 7:20 hasta 8:25 x 20: . . ₡ 75.00. Con estalladuras menores de 6 pulgadas el precio deberá rebajarse en proporción con el tamaño de la reparación.

Para las llantas con un 80% de desgaste el precio será de la mitad.

OFICINA DE DEFENSA ECONOMICA

22 de Setiembre de 1944.

Tanta nutrición en solo UN delicioso alimento

Sirva este "SUPER" Desayuno para Dar Salud y Fuerza

La sabia naturaleza se lució cuando nos dió la Avena Quaker. "Aquí tienen" dijo ella, "un nutritivo cereal de grano entero que todo el mundo necesita para empezar bien el día. Está repleto de los alimentos que usted necesita para tener fuerza, energía y salud." Hay abundancia de Tiamina en la Avena Quaker—la vitamina (B,) que ayuda a disipar la fatiga. También hay generosas cantidades de minerales, proteínas y carbohidratos que ayudan a formar huesos fuertes y buenos músculos y a crear "energía corporal."

Imagínese—toda esta vital nutrición puesta en la Avena Quaker por la naturaleza misma para que usted la obtenga en su estado *natural*. Sí, la Avena Quaker es la Maravilla Alimenticia de la Naturaleza y usted goza obteniendo todo el bien que hace porque la Avena Quaker es el desayuno más delicioso y sabroso que se conoce. ¡Pruébelo!

DOS UNIDADES SANITARIAS INAUGURARA ESTE AÑO EL SERVICIO COOPERATIVO DE SALUD INTERAMERICANO

SERAN ESTAS LAS DE TURRIALBA Y ATENAS, LAS QUE HAN COMENZADO A SER DOTADAS DE TODOS LOS IMPLEMENTOS NECESARIOS PARA QUE COMIENCEN A PRESTAR SERVICIOS EN EL PROXIMO MES DE OCTUBRE

Estas Unidades funcionarán como verdaderas escuelas de higiene para entrenar y preparar el personal de las otras que se distribuirán por el resto del territorio de la república.— Para desarrollar con amplitud su labor instructiva y preventiva, las unidades controladas por el Servicio Cooperativo dispondrán de un fondo de dos millones quinientos veinte mil colones

ESTA SUMA SE DESCOMPONE ASI: OCHOCIENTOS CINCUENTA MIL COLONES PRESUPUESTADOS POR EL GOBIERNO Y UN MILLON SETECIENTOS OCHENTA MIL COLONES DISPUESTOS POR EL SERVICIO COOPERATIVO

El Servicio Cooperativo de Salud Pública, de conformidad con el convenio suscrito con el gobierno de la república y refrendado por el Congreso, está desenvolviendo una amplia labor de divulgación científica en beneficio de la colectividad, por medio de la radio y de la prensa, ofreciendo dos veces por semana, amenas charlas sobre Higiene General, Educación Sanitaria Infantil y Puericultura, campaña que está dando halagadores resultados.

Además, por medio de folletos, está divulgando nociones elementales de prevención contra la anklostomiasis, la malaria y dando a conocer por qué debe combatirse las ratas en todos los hogares, los peligros que este roedor representa para niños y adultos como medio de propagación de enfermedades y otras importantes nociones que precisan conocerse y observarse en todas las zonas habitadas del país.

Además, se están preparando y acondicionando las Unidades Sanitarias Modelos que comenzarán a prestar servicio en los primeros días del mes de octubre, próximo, la primera en Turrialba y la segunda en Atenas.

Estas Unidades dispondrán de un personal perfectamente adiestrado y preparado para servir como de profesorado a las restantes que se inaugurarán en el año venidero.

Verdaderas escuelas de higiene serán estas unidades de Turrialba y Atenas y en ellas obtendrán la preparación requerida el personal que se nombrará para las otras unidades.

De acuerdo con los planes trazados por el Servicio Cooperativo Interamericano, serán estos centros núcleos de divulgación sanitaria que abarcará todo el territorio nacional, para lo cual dispondrán de un presupuesto de dos millones, quinientos veinte mil colones.

Esta suma se descompone así: ochocientos cincuenta mil colones presupuestados por el gobierno y un millón, setecientos ochenta mil colones dispuestos por el Servicio Cooperativo.

Soy de los que piensan que a don Cleto....

(Viene de la pág. UNO)

Tres Ríos no han podido detener debido a encontrarse sobrecargados por las arenas y materiales que han caído sobre la captación de agua del Pizote.

Estos filtros, con capacidad para 120 litros de filtración por minuto, han estado trabajando forzadamente por la causa apuntada, lo que le resta capacidad y calidad al agua que ordinariamente se dispone para la cañería de esta capital.

Los nuevos filtros construídos por el Servicio Cooperativo de Salud Interamericano aun no se encuentran dispuestos para el trabajo que les será confiado dentro de pocos días, pues es necesario aún construir el cauce que llevará el agua hasta ellos para ser filtrada. Cuando estos modernísimos aparatos comiencen a prestar servicio, la colectividad josefina podrá mostrarse orgullosa y satisfecha de disfrutar de una agua de excepcional calidad y en cantidad suficiente para llenar con creces todas las necesidades del consumo.

El invierno, extraordinariamente riguroso, ha continuado la obra destructiva, pues destruyó ayer totalmente la acequia que conducía el agua, de la presa del Pizote al tanque de captación.

Dichosamente, la nueva toma de agua situada más abajo del río Tiribí, ha servido en esta emergencia para que trabajen los filtros antiguos, pero lo que se les llega es barro principalmente, apenas pueden medio filtrarla y de ahí que esta llegue bastante oscura a los tubos de distribución de la capital.

Pasamos brevemente a otro asunto de palpitante interés nacional, como es el proyecto de rendir un homenaje a la memoria del gran patricio don Cleto González Víquez, Padre de nuestra Democracia.

Refiriéndose a esta iniciativa el Poder Ejecutivo, don Virgilio nos hizo el comentario siguiente:

—En la sesión ordinaria de anoche, la Municipalidad tomó un acuerdo que me llena de orgullo y satisfacción. Me refiero a la moción aprobada por esta entidad, en el sentido de dirigirse al Congreso apoyando el proyecto de otorgar el Benemeritazgo a don Cleto González Víquez. Soy de los que estiman que debe erigírsele una estatua, porque esta sería el debe a el gran patriota progresista. Consideró siempre que debería pagarse la deuda de servirla abnegadamente, como lo pudo hacerlo, con devoción y cariño inigualables.

Personalmente le debo gratitud a don Cleto, porque cuando el municipe en los años del cuatro y cuatro al treinta y seis, cuidó a el siempre en busca de consejo, para los complicados asuntos de la Corporación y siempre me los dió gustosamente sin limitaciones de ninguna especie.

Por unanimidad....

(Viene de la pág. UNO)

contra la opinión de todo su Gabinete llevó a cabo la finalización del viejo y enojoso problema fronterizo entre Panamá y Costa Rica.

Aun cuando más adelante, ya en el texto de la información, diga: "Y contra la voluntad de todo su gabinete firmó el tratado de Límites", deseo manifestar que conozco bien este asunto desde sus comienzos, ya que formé parte del gabinete del doctor Arnulfo Arias Madrid en la Cartera de Agricultura y Comercio, desde el 19 de octubre de 1940 hasta el 9 de octubre de 1941, fecha en la cual nos vimos obligados el actual presidente de la República de Panamá, ministro de gobierno y justicia en ese entonces, don Ricardo Adolfo de la Guardia, el actual jefe de la policía nacional, coronel don Rogelio Fábrega y el suscrito, a hacer una contrarrevolución para evitar el derramamiento de sangre que teníamos a la vista.

Desde que se inició en Consejo de gabinete las discusiones sobre el problema de límites, hubo conformidad y acuerdo absoluto entre todos, presidente y ministros, en que ya había que terminar este problema cuanto antes, la fórmula que dió origen al citado de mayo de 1941 fué aprobada por unanimidad.

Este mismo estado de ánimo he observado en el actual gobierno desde el 9 de octubre de 1941 hasta terminar definitivamente la cuestión limítrofe.

Este documento es propiedad de la Biblioteca Nacional "Miguel Obregón Lizano" del Sistema Nacional de Bibliotecas del Ministerio de Cultura y Juventud, Costa Rica.

ACEPTA LAS RAZONES DEL VETO PRESIDENCIAL, PERO SUGIERE QUE LA COMISION ELABORE UN NUEVO PROYECTO DE LEY DEL TABACO

EN TALES TERMINOS SE PRONUNCIA EL DIPUTADO DON ANTONIO RIGGIONI, MIEMBRO DE LA COMISION DE AGRICULTURA

Los diputados general Pinaud y don Antonio Chaves presentaron ayer su dictamen aceptando el veto presidencial— El señor Riggioni pondrá aquella razón en el mismo dictamen de los señores Pinaud y Chaves

INDICA EL SEÑOR RIGGIONI QUE LA MISMA COMISION DE AGRICULTURA ELABORE EL NUEVO PROYECTO

La mayoría de la comisión de agricultura del congreso, integra por los diputados general don José María Pinaud y don Antonio Chaves presentó su dictamen aceptando el veto presidencial a la ley que regula las relaciones entre productores e industriales de tabaco.

En cuanto al otro miembro de la comisión, diputado don Antonio Rigioni, se abstuvo de firmar el dictamen en referencia, pero pondrá una razón en el mismo indicando que acepta las razones del veto presidencial pero sugiere que el asunto vuelva a la misma comisión de agricultura con el objeto de que esa comisión elabore un nuevo proyecto y lo someta en el actual período de sesiones extraordinarias a la aprobación del congreso.

Hace ver el diputado Antonio Riggioni, quien nos confirmó esa actitud suya, que los productores de tabaco requieren una legislación que regule sus relaciones y que aceptando las razones del veto presidencial puede formularse un proyecto que contemple una legislación para el objeto indicado.

DENTRO DE UN MES SAN JOSE DISFRUTARA DE EXCELENTE AGUA

LA CALIDAD DEL LIQUIDO NO PODRA SER SUPERADA Y EN CUANTO A LA CANTIDAD, NO SE OPERARA AUMENTO HASTA CANTO NO SE CONCLUYAN LOS TRABAJOS QUE SE ESTAN LLEVANDO A CABO EN TRES RIOS

Durante este corto período, no se pondrán a trabajar los filtros inaugurados el domingo, con motivo de la llegada al país del señor Dunham, pues aun falta disponer pequeñas construcciones para que el servicio de esos filtros sea plenamente satisfactorio

El domingo se efectuó en Tres Ríos la inauguración de los filtros construidos con ayuda del Servicio Cooperativo Interamericano de Salud, con motivo de encontrarse en el país el Sub Jefe de este servicio, Mr. Dunham.

Sin embargo, estos filtros mo dernisimos, no se pondrán a funcionar hasta dentro de treinta días aproximadamente, pues aún falta disponer pequeñas construcciones para que el servicio de estos aparatos sean plenamente satisfactorio.

Cuando esos filtros comiencen a funcionar, la capital de la república podrá enorgullecerse de disfrutar de una calidad de agua como cuizá no tenga igual en la república.

En cuanto a su caudal podemos decir que no tendrá aumento apreciable, hasta tanto no se concluyan los trabajos que se están llevando a cabo en Tres Ríos.

QUE SE REPITA EL CONCURSO ATLETICO ESCOLAR EL PROXIMO DOCE DE OCTUBRE

DIVERSAS GESTIONES EN TAL SENTIDO SE HAN HECHO ANTE EL CONSEJO NACIONAL DE EDUCACION FISICA

También se han dirigido ante la secretaria de educación pública. Se estan tramitando para ver si es posible hacer de nuevo ese desfile deportivo-escolar

Como es sabido resultó un éxito el concurso atlético escolar que se celebró el quince de setiembre en el Estadio Nacional bajo los auspicios de la secretaría de educación pública y del consejo nacional de educación física, que lo financió.

Ahora se han formulado diversas gestiones ante la secretaría de estado citada y ante el consejo nacional de educación física en el sentido de que se repita ese acto deportivo-escolar.

Las gestiones son muchas y se indica que la repetición se haga el próximo doce de octubre. Esas gestiones están siendo tramitadas por la secretaría de educación pública y por el consejo nacional de educación física.

Servicio Cablegrafico de la **"UNITED PRESS"**

Su sonrisa dice VEN, mas su aliento dice VETE

SI la atracción de su linda sonrisa dura poco, ¿no será el mal aliento el responsable? Siete de cada 10 personas tienen MAL ALIENTO y no lo saben. No corra usted ese riesgo. Use Crema Dental Colgate. Famosos dentistas dicen:

COLGATE LIMPIA LOS DIENTES ELIMINA EL MAL ALIENTO

La espuma penetrante de la Crema Dental Colgate llega hasta los intersticios de los dientes y desaloja los microbios y residuos de comida que generalmente causan el mal aliento, los dientes manchados, las encías flojas y la destructora caries. Colgate deja los dientes completamente limpios, las encías sanas y el aliento perfumado.

IDIOTAS PARA SIEMPRE

EN LA UNION ESTA LA FUERZA Y EN LA FUERZA EL TRIUNFO

1207-SL

LAS SONRISAS MAS BELLAS SON SONRISAS COLGATE

20 MIL RADIOS ESTAN EN USO EN COSTA RICA

NO OBSTANTE LAS DIFICULTADES PARA IMPORTACION DE APARATOS DE RADIO, LLEGARON AL PAIS EL AÑO PASADO 634 APARATOS CON UN VALOR DE 26.001 DOLARES

El 85 por ciento de los radios que hay en Costa Rica son de procedencia norteamericana y cuatro quintas partes de los importados de otros paises operan con repuestos americanos

AUN CUANDO EN LA ACTUALIDAD ES LIMITADO EL CAMPO DE LAS ACTIVIDADES ELECTRONICAS, DEBIDO A LA ANORMAL SITUACION MANTENIDA POR LA GUERRA LAS POSIBILIDADES DE LA INDUSTRIA ELECTRONICA EN COSTA RICA EN LA POST-GUERRA SON ESTUPENDAS

Un interesante comentario sobre la industria y aplicación electrónicas en Costa Rica publica en su edición de ayer el "Foreign Commerce Weekly", traducción del cual ofrece hoy este diario

El "Foreign Commerce Weekly" consigna en su edición correspondiente a ayer sábado una interesantísima información relacionada con la electrónica en Costa Rica. El texto de esa información dice así:

"Costa Rica no tiene industria de productos electrónicos. El total de la importación de radios en dicho país en 1939 consistió en 3.594 unidades, valorados en 87.852 dólares, de las cuales 3.051 radios valorados en 67.708 dólares, provenían de los Estados Unidos. En 1943, el total de importación de radios bajó a 634 unidades, valorados en 26.001 dólares, de las cuales, 476 valuados en 18.454 dólares, se importaron de los Estados Unidos.

La distribución de productos electrónicos está en manos de 13 importadores en Costa Rica, quienes se encargan de su distribución comercial en todo el territorio. La forma usual de ventas es mediante el pago de un 20 o 25 por ciento del valor al hacerse la instalación y luego, en abonos durante seis hasta doce meses. Sin embargo, en más de un 10 por ciento de los casos, las ventas se hacen al contado. Periódicos y revistas, avisos radiales, cartas comerciales y propaganda hecha directamente por los importadores, sirven para popularizar los radios, mediante campañas de anuncio.

Se puede estimar en unos 20 mil el número de aparatos de radio que funcionan en Costa Rica actualmente, de los cuales, cuatro quintas partes han sido manufacturados en los Estados Unidos y el 85 por ciento están equipados con onda corta. Todos los 400 radio-fonógrafos que están en uso tienen ambas bandas. Hay unos 100 aparatos de esta clase, fabricados en Suiza, valorados en 3.500 dólares, en uso. Actualmente no hay stock de estos aparatos en el mercado. Costa Rica tiene 20 radiomisoras comerciales y 15 estaciones para aeropuertos en funcionamiento. En mérito a la actual situación, crítica, la reserva de repuestos es muy pequeña, por lo cual se dificulta el mejoramiento de las trasmisiones, al mismo tiempo que éstas están limitadas al país.

El deterioro prematuro de los aparatos electrónicos está en razón directa con la humedad y otras condiciones imperantes en las regiones tropicales. Los más afectados con estas condiciones desfavorables son los tubos, de los cuales muchos que dan en poco tiempo fuera de uso. Aproximadamente 1500 aparatos de fabricación europea han sido equipados con tubos de procedencia norteamericana, ya que los productos europeos no se tienen a mano. Probablemente el 85 por ciento de los radios en uso y todas las unidades de Rayos X poseen tubos fabricados en los Estados Unidos.

Unico es el sistema de dirigirse al público en uso en Costa Rica, pero será más amplio y bueno la postguerra en este campo de grandes posibilidades. Entonces el mercado no estará limitado como ahora, y será mayor la población del país. Hay ahora unos tres vehículos equipados con aparatos radioeléctricos operando en los caminos y carreteras que conducen a las poblaciones, unos anunciando cigarrillos y tabacos de producción nacional.

No hace mucho tiempo, Costa Rica no usaba aparatos de industria electrónica, sin embargo, esta industria está en Costa Rica en camino de un gran desarrollo; actualmente esta en la etapa inicial de su desenvolvimiento que se generará en la postguerra que demandará toda clase de equipo de esta industria. La gran potencialidad de la demanda de equipos para comunicaciones, médicos, científicos, lo mismo que para el uso del hogar, será grande. Con excepción de un agente de un gran sistema industrial de los Estados Unidos, quien está usando los periódicos para llamar la atención sobre toda clase de productos electrónicos, no se anuncian estos, sino para estimular su consumo en la postguerra.

Las clínicas y hospitales costarricenses tienen en uso ahora 10 equipos de maquinaria para diagnosticar con Rayos X y clínicas privadas, y clínicas y laboratorios dentales tienen en uso arriba de 35 pequeños equipos en uso.

Por lo demás, no existen restricciones en cuanto al uso de aparatos electrónicos en Costa Rica; para determinados usos, las autoridades locales han permisos. Durante el tiempo que dure la guerra, estarán suspendidas todas las licencias concedidas a amateurs, pero esta disposición es transitoria y fué emitida por la Dirección General de Telegráficos y Radios Nacionales como una forma de cooperación a la defensa continental.

La Cantina

EL MORAZAN

acaba de recibir

Nueces

Avellanas

Almendras

y Manzanas

La Gran Flota Plateada

UN AUXILIAR DE SUS NEGOCIOS EN LOS ESTADOS UNIDOS

EN sus negocios o en su misión al servicio de las Naciones Unidas, LA GRAN FLOTA PLATEADA estará siempre al alcance de usted para recibirlo en Brownsville, Miami o Nueva Orleans y transportarlo rápidamente a Washington, Nueva York o cualquiera otra ciudad comprendida en el gran sistema Eastern.

Las ventajas que usted haya adquirido al comprar su boleto en cualquiera de las oficinas de Pan American World Airways, le serán respetadas durante su vuelo en la ruta de LA GRAN FLOTA PLATEADA; y a lo largo de su recorrido recibirá usted las atenciones y el servicio característicos de Eastern Air Lines, cuya experiencia se transforma en ventajas para quienes prefieren volar en **Silverliner.**

EASTERN *Air Lines*

EDDIE RICKENBACKER, PRESIDENTE Y GERENTE GENERAL

5-37

VEINTE AÑOS DESPUES

El debate originado por el conflicto de límites meridionales de la República puede decirse que arranca del tratado Molina-Guardia celebrado entre la Federación Centro Americana y Colombia el 15 de Marzo de 1825 porque entonces se aplazó la demarcación de la línea divisoria "para una convención que se celebraría cuando lo permitieran las circunstancias" y esta incertidumbre así como la pequeñez del Estado engendraron el despojo de considerables extensiones de nuestro territorio.

En 1900 después de lentas tramitaciones la Comisión arbitral francesa, con la autorizada firma del Presidente de la República Mr. Loubet, dictó un laudo a todas luces parcial e inaplicable como se demostró después; pero quedaron establecidas las bases para los límites indiscutibles del lado del Pacífico, entre Colombia y Costa Rica. En 1914 nuestro país logró reparar en parte la injusticia cometida al obtener por el Laudo White la incorporación definitiva de la región de Talamanca y la línea y condominio del río Sixaola hasta su desembocadura y así fueron fijados nuestros límites por el lado del Atlántico.

Habían transcurrido siete años después del último de los fallos sobre la cláusula controversia, y Panamá, heredera de los derechos de Colombia, no quería avenirse al cumplimiento de sus obligaciones de los tratados, respaldando hasta cierto punto su rebeldía por negociaciones de Cancillería que no obtuvieron la debida ratificación de Costa Rica. Para alcanzar por lo menos la línea de posesión a que tenía indiscutible derecho la República y poner el Golfo Dulce fuera de posibles discusiones ulteriores el Gobierno del señor Acosta en 1921 ordenó una movilización, el deseo de llegar a verdaderas hostilidades con Panamá porque el país no tenía enimosidad contra ella, a pesar de su rebeldía. El conflicto bélico terminó por la mediación de los Estados Unidos de América convertida en controversia diplomática y nuestro Representante en Washington Lic. Dn. Octavio Beeche trabajó en una forma laboriosa y patriótica que merece subrayarse hasta obtener el objetivo, que se había propuesto nuestro Presidente en bien de la Nación y que ha sido sin duda un antecedente valioso del arreglo final que todos festejamos.

En una de las entrevistas, celebrada por el señor Beeche con el Secretario de Estado Mr. Hughes, como se le urgiera para activar la demarcación definitiva de acuerdo con la línea de facto, el Canciller Norteamericano aconsejó dejar pasar un largo período con la mira de serenar los espíritus y aplacar resentimientos, ya que en su concepto pasados treinta años, nuevos hombres en los dos gobiernos de los países interesados, llegarían a un feliz advenimiento y fué esta recomendación desde luego acatada, una verdadera profesía.

Después de algunos intentos fracasados, que no es del caso rememorar ahora, se llegó en la Administración Calderón Guardia, gracias al criterio amplio de verdadero americanista del ex-Presidente de Panamá Dr. Arnulfo Arias al arreglo decoroso que vislumbraba la opinión de nuestros ilustrados compatriotas, sin mayores sacrificios territoriales que los que la historia había consagrado y tomando en cuenta la susceptibilidad del país vecino que repudiaba el Laudo White. No hubo en este arreglo vencedores ni vencidos, sino compenetación amigable de territorios de la montaña interior, respetándose en tesis general las líneas de las sentencias arbitrales.

Es tiempo de consagrar un recuerdo a dos hombres ilustres que fueron los Abogados defensores de los derechos de Costa Rica, sin hacer distingo por razón del éxito, ya que fueron idénticos el esfuerzo intelectual y la visión patriótica. Nos referimos a don Manuel María de Peralta y al Lic. Dn. Pedro Beeche. Nosotros presenciamos durante tres años el desgaste constante del primero que buscaba un volumen o un mapa, aun en las horas de su merecido descanso para verificar un dato, una fecha, y reforzar así sus argumentos en el alegato que preparaba y que fué la síntesis de su vasto ilustración en geografía e historia de su patria. La justicia de su causa no tuvo para él un solo eclipse y al enterarse del fallo Loubet debe haber sufrido en lo más íntimo de su alma, sintiendo la lesión inferida al país como si hubiera sido en su propio patrimonio. Fué un romántico abanderado de Costa Rica a quien dedicó sus devociones pues por lo mismo que vivía distante por más de medio siglo la tuvo siempre presente.

Don Pedro, cuando tomó en sus manos la ardua controversia fué después de minucioso examen de conciencia y partió armado de una absoluta fe en la justicia del Chief Justice, que debía honrar según sus palabras su egregia magistratura. Durante más de cuatro años bregó como un vigoroso paladín. En los veranos de Washington que son extremadamente ardorosos, estudiaba y escribía sumergido en una tina para mitigar el asfixiante calor. Cuando se le nombró por nuestro Congreso en 1912 Presidente de la Corte Suprema de Justicia, no tuvo ni un instante la tentación de aceptar la honrosa designación, ya que según expresó su puesto era de soldado centinela de los intereses de la República.

La fe que abrigaba fué recompensada y su victoria jurídica y diplomática, fué aclamada a su regreso al país.

En el arreglo que hoy se consagra con el beneplácito de la opinión de dos países vecinos, intervino en todo el período de la pasada Administración, el Lic. Dn. Alberto Echandi y con justicia se ha solicitado una declaratoria de que su actividad ha merecido el bien de la patria. Puedo decir que soy testigo del afán constante que esta cuestión, la primera entre todas las de su carrera le mereció al ex-Ministro de Relaciones, quien secundó en todo su empeño, sabedor de miras de su amigo el Dr. Calderón Guardia. También logró el Sr. Echandi al nombrar una Comisión de Ingenieros idóneos y responsables presidida por el que representaba al noble Gobierno de Chile y al asesorarla en los difíciles nombramientos de saber las pequeñas divergencias ocurridas con sus colegas de Panamá, que el trabajo encomendado se hiciera en la forma satisfactoria que Costa Rica tenía derecho a pretender de la historia con estatura luminosa cuando dió una lección a todos los políticos, que en su mayoría no saben perder una reñida batalla electoral y ahora, después de cuatro años de duda y el patriota excepcional.

Como epílogo de este secular conflicto internacional se celebro en esta fecha una fiesta de cuyo recuerdo será perdurable en nuestros anales y podemos decir en síntesis que perdimos territorio de la Costa Rica Colonial, pero que hemos ganado la simpatía y la buena voluntad de nuestros vecinos del Sur y que hemos dado un ejemplo memorable al transigir amistosamente nuestros derechos, en esta época acaso de la historia del mundo, especialmente a las Naciones hermanas del Continente que proclaman el arbitraje como doctrina americana.

ALEJANDRO ALVARADO QUIROS

San José, 18 de setiembre de 1944.

Sus vacaciones páselas en el

HOTEL MARBELLA **(BOCA DE BARRANCA)**

donde todo es confort y bienestar.

PIDA INFORMES AL TELEFONO 3144

Este documento es propiedad de la Biblioteca Nacional "Miguel Obregón Lizano" del Sistema Nacional de Bibliotecas del Ministerio de Cultura y Juventud, Costa Rica.

Para lo que Ud. necesite AVISOS ECONOMICOS efectivos por muy leídos

Los avisos economicos que se inserten en esta Sección se regirán por la siguiente tarifa: Veinte palabras: un colón, por cada inserción.– Cuatro será el número menor de publicaciones.

— Cinco céntimos por cada palabra más —

PENSION OTOYA. PARA SU TRANQUILO SUEÑO, LA PENSION Otoya Cuartos con o sin alimentación. Agua caliente. Precios módicos. Teléfono 1805. 100 v. Norte Casa Amarilla y Pino Este. 21

CASAS — FINCAS — LOTES PARA CONSTRUIR TERRENOS PARA LOTEAR

PARA SU MEJOR ELECCION, ENTRE LO MUCHO QUE TENEMOS, OFRECEMOS A USTED EN VENTA LO SIGUIENTE

DE SITUACION PINTORESCA, CON MUY BUENAS TIERRAS, finca de 20 manzanas muy próximo a la ciudad y situada por la Primera Fuerza Pública, aguas en abundancia, luz eléctrica propia e industrializada con maquinaria completa, completamente cultivada y poco ganado.—Nº F 1037.

BUENA, BONITA Y PRODUCTIVA FINCA EN DESAMPARADOS. Tres manzanas de inmejorables tierras con café, caña, café de corta, árboles frutales, hermoso portalón, cercada con cedazo, gallineros, etc. regular casa de habitación con buena cañería, encontrándose la corriente a poca distancia. Nº F. 1014.

MAGNIFICA FINCA PARA ENGORDE EN LA REGION DE TILARAN. Juntas de 800 manzanas de potrero todas bien cercadas y cultivadas de buenos repastos, aguas en abundancia, hermosa casita de gran magnífica casa de habitación con cocina y corriente eléctrica propias, tres buenas casas para mandadores etc. Nº F 1043.

NUEVA Y MUY BONITA CASA DE MADERA EN LOURDES DE MONTES DE OCA. Hermoso jardín, amplio corredor, garage, sala, cuatro dormitorios, comedor, cocina, corredor interior, buenos servicios sanitarios, baño completo, agua caliente, cañería, encontrándose la corriente a poca distancia. Nº F. 1042.

CASA DE CONCRETO Y MADERA BIEN CONSTRUIDA. Situada en la avenida San Martín próxima a los cementerios. Pequeño jardín, zaguán, sala dos dormitorios, comedor, cocina, servicios sanitarios y baño completo. Precio ₡ 16.000.00, Nº C 1062.

NECESITA USTED UNA BUENA FINCA DE CAFE, CAÑA, GANADO, O CUALQUIERA OTRO CULTIVO? DESEA USTED UNA BUENA RESIDENCIA DENTRO O FUERA DE LA CAPITAL? NECESITA USTED UN BUEN LOTE PARA CONSTRUIR SU CASA? DESEA USTED EL PERITAZGO O AVALUO DE UNA PROPIEDAD? Dirjanse a los Apartados 1056 y 1057 de la Administración Nacional de Avalúos CASTRO RIVAS, Teléf. 5541. Ap. 414. EDUARDO MAROTO TOURET. Teléf. 4610. Ap. 1964.

MUEBLERIA ENRIQUE GOMEZ & CIA. 125 VARAS ESTE TEATRO América Avenida Central Teléfono 3644. Casa especializada en COMPRA Y VENTA de ALGO MAS DE UN MILLAR DE MUEBLES. Consultelos antes de efectuar sus transacciones en muebles 74

SE VENDEN DOS JUEGOS de dormitorio, grande y amplio, en la Avenida Central, frente al Hospital Calderón Guardia. Informes al teléfono 2340. 66

PERRO CACHORRO ENCONTRADO Fábrica Nacional Licores. Será entregado su dueño previa identificación y pago este anuncio. Teléfono 5060. 68

SE NECESITA COCINERA COMPETENTE y limpia, con recomendaciones. Llame Tel. 2096 de 1 a 3 p. m. 67

MUCHACHO PARA MANDADOS necesito. La Semana Cómica, 25

DE OPORTUNIDAD VENDO casa Barrio Dolorosa 8 aposentos 10 x 30 ₡ 12.000.00. Bicicleta Rayor 5 cambios. Cocina Columbia. La Gran Vía. Sur Dolorosa 53

CASA GRANDE Y COMODA, barrio Bella Soledad, con muebles de sala, comedor, dormitorio y cocina. Nevera, teléfonos, cocina eléctrica, todos los informes al teléfonos 5661, 2037 y 3719. 62

SIN INTERMEDIARIOS VENDO precioso lote Barrio La California, beneficio de Café completo, 2 Chancadoras, Una Criba, Ventiladora de 40 sacos, una catado, una desmazadora, Motor sin polvo, 2 elevadores, accesorios, un tranchete de tres masas grande, un Cilindro de 1 tonelada, un motor con una una palia de cobre. Toda en perfecto buen estado. Para más informes, Teléfono 5009 y 2801 Ap. 1231. San José. 60

APARTAMENTO PEQUEÑO amueblado, independiente, muy confortable, baño con agua caliente, cocina en muy buena condición alquilase. Informes teléfono 2347. 50

VENDO BUEN NEGOCIO DISTRIBUCION productos limpiadores. Utilidades brillantes. Dirijase cinco y media años Boticia Idea, número diecinueve. Mario Brancesco. 56

REFRIGERADORA VENDO CA. Frigidaire 7 pies, 110 volts. Escuela Servel. Precio de ocasión. Casa 767. Avenida 7, Calles 7-9. Teléfono 3667. 65

VENDO SEMILLA DE GUINEA y pembrillón de la presente cosecha. Dirijase a Rogelio Sandoval Roman en Atenas. 58

ALQUILASE APARTAMENTO, independiente, servicio sanitario completo, cómodo, céntrico, precio módico. Teléfono 3420. 57

CRIBA DE QUEBRADOR CON sus respectivos implementos le vende adquirir al Servicio Interamericano de Salud Pública. Teléfono 6003 o 6072 Oficina altos Edificio Lang Alvarado. 65

DERECHO DE TELEFONO SE compra. Nieto y Cía. Teléfonos 2013 y 3509. 52

OPORTUNIDAD 175 VARAS Escuela Nueva Guadalupa vendo casa Barrio Dolorosa ₡ 8.000.00 al contado. ₡ 4000 contado ₡ 2000 largo plazo. Emmanuel Ugalde. 70

TENGO ENCARGO DE COMPRAR una corriente amplio con un brillante y de vender varios automóviles en perfecto buen estado. Informes Nº A. autos de LA TRIBUNA. 165

ALQUILO CASA AMUEBLADA con todo el confort moderno con garage, agua caliente refrigeración, teléfono, servicio de criados, abundante agua. Teléfono 4902 y 2484. 64

ARENA, ARENON GRAVA, O piedra quebrada en cualquier cantidad y a bajo precio pídalas a la fábrica rural 43 de S. Van Patten P. 49

LE RELLENAMOS SU LOTE con tierra de la mejor calidad y al más bajo precio. Clase Hermanos, Teléfono 3659. San José. 48

SE ALQUILA LOCAL PEQUEÑO para comercio en Paseo de Colón. Informes Teléfono 2804.

MAQUINA DE CALCULAR Monroe se vende en almacen Barzuna Hermanos. Tel. 2780. 51

CONVERTIDOR SE NECESITA: Motor: 110 Volts 60 Ciclos Generador: 110-115 Volts Corriente directa: Capacidad 1 KW. Nieto y Co. 59

ALFOMBRA DE PURA LANA color café. Mide 3½ metros por 4½ metros. Se vende. Nieto y Co. S. A. 29

REGISTRADORA Y ROMANA decesitamos comprar. Jaboneria Maravilla. Teléfono 60. Alajuela. 27

POR MOTIVO DE VIAJE DOS Americanos ofrecen vender parte de su ropa personal incluyendo, vestidos camisas, zapatos. También vestidos, abrigos, sweaters, pieles de señora y sobre camas para cama de matrimonio. Teléfono 4381. Casa Nº 1443. Paseo Colón. 30

SE ALQUILA: APARTAMENTO céntrico, amueblado, independiente, al frente Templo de la Música. Informes Teléfono 3092 - 4366 - 5677. Apartado 1930. 26

COCINERA Y EMPLEADA DE adentro se paga buen sueldo. Indispensable recomendaciones y certificado de salud. Teléfonos 2870 — 3898. 41

ROBLE, CAMPANO Y BRAS DE primera calidad en las cantidades que Ud. necesite, se las ofrece el Depósito Central de Maderas, 400 Vrs. al Oeste de la Música Bíblica. Nacional. Teléfono 4128. Ap. 1154 25

VENDO MOTOCICLETA O.K.W. dos plazas, Motor Villa Vigo, Blitz. Mariano Bermúdez hijo Desampagados, frente la Plaza. Teléfono 3267. 22

MAGNIFICO LOTE DE MADERAS segunda y quinta, Ideal para pertencia, oferce el Depósito Central de Maderas, 400 vrs. al Oeste de la Música Bíblica. Hacemos una visita y se sorprenderá. Tel. 4128. Ap. 1154. 24

POR MOTIVO VIAJE SE VENDEN tres máquinas de coser Singer, una Pati, una sala confortable, un comedor, un armario 3 cuerpos con espejo, un escritorio con tocador, una tina grande enlozada de baño. 300 vrs al O. del Teatro Libano casa de altos frente pulpería Puente Alsina. Mary Mont. 28

ELECTRICISTAS-ELECTRICISTAS, se ofrece el Gran Hotel Costa Rica vendemos sobrefilos a un colón y cincuenta centimos cada uno. Alambre para arrollar motores y aisladores de porce ana. 31

25 COLMENAS PERFECTAMENTE pobladas. Extractor y equipo Root. Ricardo Rivera del Molino moler café. Pojeas. Mundo Nuevo. Hacer Sabrillo. Vende Anibal Amador, Juan Viñas. 37

SE ALQUILA BARRIO RESIDENCIAL casa amueblada confortable, nevera eléctrica, agua caliente, teléfono. Informes Apdo. 1in. garage para dos autos. Informes teléfono 3646. 23

PRATICAFIARE A QUIEN DE UNA VEZ, cuarenta con libro de cheques del Banco de Costa Rica con algunos pesetes adentro en vales para otros. Entregarlesta administración. 57

JUEGO DE COMEDOR SE vende de oportunidad 100 al Este Estudio Mendoza, casa Nº 506. 20

EN SAN PEDRO MONTES DE Oca del terminal del bus 100 varas norte y 15 Este, alquilo casa. Entenderse en Lamisma. 10

CAMION FORD 38 EN PERFECTAS condiciones y llantas nuevas se vende ₡ 9.000. Teléfono 6068. 14-6028. 384

SE VENDEN TRES CASAS, dos nuevas desocupadas, o se alquilan del 19 en adelante. Barrio Luján, 50 vrs. Sur Lujanilla, casa Nº 1446. 19

LOCAL PARA BODEGA DESEA. Se alquilar. Area aproximada 350 M2 puede estar en los alrededores San José. Llamar teléfono 2333. 11

LENA Y COSTILLA EN CUALQUIER cantidad que necesite, le ofrecemos a buenos precios. Maderas Nacionales S. A. Mariano Struck Gerente Teléfonos 3092 - 4366 - 5677. Apartado 1930. 16

CASA MODERNA. 50 VARAS al norte Paseo Colón, calle 16, jardín, sala, dos cuartos, cocina, cañería, Propietario, Hipoteca Banco Nacional, Apartado 1965. 373

ASERRADERO NUEVO, CIRCULAR, sierra sinfín, recibimos en Los Cruca. Informes teléfono 3840. 1

HYDRAMATIC OLDSMOBILE, último modelo de lujo con llantas, aceite, cuatro tiros, Vrs. Vrs. varas Sur Bolota Colón. Teléfono 2575. 15

PRENDAS DE VESTIR SE VENDEN algunas con poco uso y baratas. Vrs. Vrs. varas 200 varas Sur Bolta Colón. Tel. 2575. 18

PINCELES, PINTURAS ACUARELA y oleo, lápices colores, Album biográfico del niño, Albumes sellos, cuadros chinches, cuerdas violín, cañas clarinete, libres contabilidad ofrece la Librería Lopez. 009

SIRVIENTA NECESITASE CON buenas recomendaciones. Buen sueldo. Casa Herman Lutz, 100 vs. al este de la Marinita. 008

SE ALQUILA CASA PEQUEÑA de alto, con o sin muebles, muy bien situada 3 dormitorios, 3 baños, sala, comedor, servicio, etc. Entenderse con Mr. Balser, Gran Hotel Costa Rica. Teléfono 4000

ALQUILO APARTAMENTO AMUEBLADO barrio residencial entrada independiente: vendo Triple Mauser W alquilo casa amueblada calle central (San Rafael Coronado). Teléfono 3414 — 3

POR MOTIVO DE VIAJE SE venden muebles de dormitorio, cocina eléctrica y pick up Victor. Dirigirse de 9 a 12 y de 2 a 5.30 p. m. 100 vs. al Norte de la Pesquera Granada y 25 al Este. Teléfono Nº 5352. 160

SE VENDE UN TANQUE PARA agua caliente extranjero para baño y juego de sofá y dos sillones. Dirigirse casa frente jabonería "Arcas en San Pedro de Montes de Oca. 165

CUNA CHEVROLET CERRADA perfecto estado llantas nuevas por motivo viaje. Informes teléfono 3427. 6

DESEADA POR FAMILIA EXTRANJERA casa buena con dos cuartos dormitorios, sin muebles pero con nevera, estufa, calentador de agua teléfono y luz. Vecindad del Paseo Colón. Renta ₡ 150.00 a ₡ 200.00 por mes anticipada. Avise por teléfono dando detalles a O. H. P., Tel. 3384

ACIDEZ, AGRURA, FLATULENCIA, pida el específico Humphreys 56, no permita que estos síntomas se conviertan en úlcera intestinal. Botica de Homeopatía. 50 vs. O. de la esquina del Parque Central Teléfono 4710. Ap. 56. 381

MOTIVO VIAJE VENDESE CAMIRO Dodge modelo 38 perfecto buen estado. Para informes Todoligito Bajo. Banco Crédito Agrícola Cartago. 1 Piso

SE ALQUILA CON CONTRATO en ₡ 400 mensuales o vendo casa comoda, estilo colonial, situada frente al parque Nacional. Teléfono 2966. 2

COMPRO CASA DE ₡ 100.000 A ₡ 150.000. Barrio desidencial. Pago al contado. Claudio Acuña Araya. Teléfono 4411. 166

VENDO FINCA 9 MANZANAS café, caña, potreros pastos corte, casa, galerones, luz, cañería, grifos pavimentados, a media cuadra Provincia, Hipoteca Banco Nacional, Apartado 1965. 373

NECESITO CASA TAMAÑO mediano, en compra recibirlos en San José. Dar precio venta alquiler y todos pormenores al Apartado Nº 1427. 999

CASA MODERNA AMUEBLADA con todo el confort moderno sin niños. Tiene teléfono, doble servicio sanitario y agua caliente. Informes Teléfono 2230. 998

POR MOTIVO VIAJE VENDO en Guadalupe lote para construir, llamado El Jardín. Teléfono 4006. 980

LUIS ESQUIVEL SAENZ, APOderado de ROBERTO LANG SAENZ. Oficinas Altos Telégrafos Nacionales. Teléfono 1956. Apartado 498. Habitación: Apartamentos Lang Alvarado. Nº 2 1000

CASA DE ALTO MODERNA, sin estrenar, construcción mixta, con lobby, comedor, tres dormitorios, cuarto servicio, garage, tres servicios, Barrio de La Soledad. SE VENDE, entenderse con Rafael Alvarado, teléfono 5551, apartado 849. 1005

MAQUINA DE COSER, NUEVA con gavetas completas. También cabe con cría de dos meses. Teléfono 3842. 378

CUALQUIER PIEZA DE SORWELERA que esté en buen estado compra. Almacen Tomás Fernández. 994

CARRO QUE ESTE EN MUY buenas condiciones, modelo 1939 en adelante se compra, al contado, pagos intermediarios. Teléfono 2720. 966

EN PERFECTO ESTADO Y CASI nuevos vendo:
Un teléfono auxiliar de escritorio
Un Dictaphone Ediphone portátil.
Un duplicador "Dito".
Una maquina para dirigir sobres.
Un gabinete para bafios turcos.
Entenderse con José Joaquín Jiménez. Teléfono 2441. 4

GARAGE GRANDE E INDEPENDIENTE con cuarto de servicio sanitario, preferible alrededores Colegio de Señoritas. Llame Teléfono 3600 993

BILLETERA CUERO LAGARTO con cédula identidad, fotografías, papeles y bonos Confederación Trabajadores. Mariano Argüello Arguiñas Zapatería Araujo, sirvaseñorificarse a quien la devuelva. 983

COCINA "THERMA" DE DOS calorígenos cubiertos y horno. Oportunidad. Nieto y Co. S. A. 737

SE ALQUILA CASA AMPLIA en barrio residencial con patio, jardín y doble servicio sanitario, precio ₡ 250.00. Llamar teléfono 3329. 372

VENDO UNA SECADORA GORDON de 45 sacos, una descascaradora Enterprise Mason y una clasificadora Kirmon 10 gavetas Dirijase Ap. 697. 197

CASA NUEVA DE MADERA, alrededores Cementerios verdes. Sala, dormitorio, comedor, cocina, pila y pequeño patio ₡8.000 Informes Teléfono 2134 de las 18 horas en adelante o por escrito a José J. Calderon en LA TRIBUNA. 169

VENDO LOTE EN CINCO ESquinas de 30 vrs x 37. Tamaño por casa o lote más pequeño. Informes apartado 393. P. Arias. 888

SE VENDEN PUERTAS Y VENTANAS usadas en buen estado de madera, 50 varas Sur Pulpería Lujanera, Barrio Luján, Casa Nº 1446. 991

VENDO EN PERFECTAS CONDICIONES camión de reparto marcha Chevrolet y Plymouth Modelo 1937. Entenderse con D. Vernor Lines. Tel. 3027. 997

NECESITO CASA TAMAÑO mediano, en compra recibirlos en San José. Dar precio venta alquiler y todos pormenores al Apartado Nº 1427. 999

CASA MODERNA AMUEBLADA con todo el confort moderno sin niños. Tiene teléfono, doble servicio sanitario y agua caliente. Informes Teléfono 2230. 998

POR MOTIVO VIAJE VENDO en Guadalupe lote para construir, llamado El Jardín. Teléfono 4006. 980

LUIS ESQUIVEL SAENZ, APOderado de ROBERTO LANG SAENZ. Oficinas Altos Telégrafos Nacionales. Teléfono 1956. Apartado 498. Habitación: Apartamentos Lang Alvarado. Nº 2 1000

CASA DE ALTO MODERNA, sin estrenar, construcción mixta, con lobby, comedor, tres dormitorios, cuarto servicio, garage, tres servicios, Barrio de La Soledad. SE VENDE, entenderse con Rafael Alvarado, teléfono 5551, apartado 849. 1005

MAQUINA DE COSER, NUEVA con gavetas completas. También cabe con cría de dos meses. Teléfono 3842. 378

CUALQUIER PIEZA DE SORWELERA que esté en buen estado compra. Almacen Tomás Fernández. 994

CARRO QUE ESTE EN MUY buenas condiciones, modelo 1939 en adelante se compra, al contado, pagos intermediarios. Teléfono 2720. 966

EN PERFECTO ESTADO Y CASI nuevos vendo:
Un teléfono auxiliar de escritorio
Un Dictaphone Ediphone portátil.
Un duplicador "Dito".
Una maquina para dirigir sobres.
Un gabinete para bafios turcos.
Entenderse con José Joaquín Jiménez. Teléfono 2441. 4

GARAGE GRANDE E INDEPENDIENTE con cuarto de servicio sanitario, preferible alrededores Colegio de Señoritas. Llame Teléfono 3600 993

BILLETERA CUERO LAGARTO con cédula identidad, fotografías, papeles y bonos Confederación Trabajadores. Mariano Argüello Arguiñas Zapatería Araujo, sirvaseñorificarse a quien la devuelva. 983

COCHE DE MIMBRE EXTRANJERO, buen estado, magníficos resortes, se vende ₡175.00. Informes Teléfono 5483. 164

HOTEL HISPANO AMERICANO frente al mar, Ciudad de Limón, tiene 40 cuartos con baño y buen ventilados. Ofrecemos servicio especial para familias. Ernest Neil Lewis. 1000

SE VENDE PIANO The National Encyclopedia. Máquina escribir Underwood. Dos juegos de cuchillos para mantequilla. Casa Nº 23 frente Monte de Piedad. Pueden verse de 9 a 5 de la tarde. 985

ALQUILO UN CUARTO CON dormitorio, en lugar muy céntrico. Teléfono 2813. 992

VENDO JUEGUITO MUEBLES para niño: camita, ropero, baúlito, silita alta, carrullo, cartón piedra. Además cama matrimonial y veladores. Teléfono 2597. 984

TENGO ENCARGO PARA COMPRAR y vender automóviles de todo precio, fincas, propiedades, lotes de Cartago y Heredia, Ofrecemos comodidades. Vendo camión "Opel" Rodrigo Acuña Calle de LA TRIBUNA. Teléfono 3240. 69

POR NO PODERLO ATENDER personalmente, véndese negocio de Pulpería y Cantina con situación dominante, tiempo de fiestas clientela numerosa y de varias estaciones al contado. Entenderse en el Teléfono Nº 2962. 958

JUEGO DE MIMBRE MUY BAUTIZO, precio. La Vieja Lira 25 Sur Nº 835.

SE ALQUILA CUARTO A LA calle, amueblado con servicio de agua caliente e independiente. Para caballero solo. Teléfono 4066 986

VENDO CAMION DE 3 TONELADAS, en perfecto buen estado de llantas. Llamar al Tel. 1983 de 11.30 a 1 y de 4 a 5 p. m. 977

AVISO A MI DISTINGUIDA clientela que he recibido vestidos en variados y diferentes estilos de última moda. Florín de Carrara 125 varas este Teatro Nacional. 996

SE VENDE UNA CAJA DE CAUDALES casi nueva 12 quintales en perfecto buen estado. Tienda Michel lado Botica Ideal. 987

VENDO ROMANA PLATAFORMA, motor Diesel 8 caballos, motor eléctrico monofásico 2 cabezas, cuchillas nuevas para cáñamo, registradora eléctrica Sociedad Remington, caja caudales chica, 2 escaparates 1 para 100 huevos, otro para 150 huevos, otro para 100 huevos, 1 máquina escribir Remington 4 cilindros, 1 máquina Fairbanks para pesar de 9 metros. Mario Hernández, Pasaje Jiménez. 981

ENTRE AMIGAS: VIERAS QUE sueño más lindo tuve anoche, que hermosas que pensaste? Si pero fue venta, porque fue en un nido como los que hace MUEBLERIA HERMANOS que da muebles en abonos y sin fiador 50 varas Oeste Banco Seguros. Tel 2444.

EN PUNTARENAS COSTADO este Mercado vale comercio, vendo magnífica propiedad compuesta de 3 casas de habitación y dos locales comerciales. Haga propuesta a Alberto Cruz en Puntarenas. 934

POR AUSENTARME DEL PAIS vendo varias máquinas de coser, una nueva y tres Heredia, 150 varas al Sur Botica "La Victoria" 980

CASA AMUEBLADA CON GARAGE, en San Francisco de Mata Redonda. Dos piezas para matrimonio sin hijos. 225 varas Sur Botica Colón. Rafael Herrera J. y Enrique Castro Herrera. Barrio Anglo o Tel. 4977. 992

CARATULA DEL TESTAMENTO IN SCRIPTIS DEL GENERAL FRANCISCO MORAZAN

"Señor. — Judicatura de San José, Septiembre 15 de mil ochocientos cuarenta y dos.—RAMON CASTRO, juez de 1ª Instancia de este Departamento de San José

—CERTIFICO: Que el señor General Francisco Morazán me ha entregado siete testigos que suscriben este pliego cerrado, manifestando que es de su última voluntad en testamento cerrado, y firma conmigo y dichos testigos. Ramón Castro, FRANCISCO MORAZAN, Dionicio Mora, Apolonio Saborío, Simón Tapia, José Vega, Gregorio Castro, Félix M. Castro, Jorge Morales, Nicolás Castro, Pedro Morales."

"San José, Septiembre 15 de 1842 día del aniversario de la Independencia, cuya integridad he procurado mantener.

"En nombre del Autor del Universo, en cuya religión muero.

Declaro: que soy casado y debo a mi mujer por único albacea. Declaro: que todos los intereses que poseía, míos y de mi esposa, fos he gastado en dar un gobierno de libertad a Costa Rica, lo mismo que diez y ocho mil pesos (18.000) y sus réditos que adeudo al señor General Pedro Bermúdez.

Declaro: que no he merecido la muerte porque no he cometido más falta que dar libertad a Costa Rica y procurar la paz de la República. De consiguiente, mi muerte es un asesinato, tanto más agravante, cuanto que no se me ha juzgado ni oído. Yo he hecho más que cumplir las órdenes de la Asamblea en consecuencia con mis deseos de reorganizar la República. Protesto que la reunión de soldados, que hoy asesina mi muerte, la he hecho únicamente para defender el Decreto del Congreso por temerlo el Estado, amenazado, según las comunicaciones del Comandante de dicho Departamento, por fuerzas del Estado de Nicaragua. Que si ha tenido lugar en mis deseos el usar despojos algunas de estas fuerzas para pagar a la República, que era de aquellos que voluntariamente quisieran marchar, porque, jamás se emprende una obra semejante sin sacrificios.

Declaro: que al asesinato se ha unido la falta de palabra que me dio el Comisionado Espinac de Cartago, de asilarme, la vida.

Declaro: que mi amor a Centro América muere conmigo. Excito a la juventud que es llamada a dar vida a este país, que delo con sangre conquistó por quedar esclavizado, y deseo que imiten mi ejemplo de morir con firmeza antes que dejarlo abandonado al desconocimiento en que desgraciadamente hoy se encuentra.

Declaro: que no tengo enemigos ni el menor rencor lleno al asesinato; pero, si quisiera, a quienes perdono y deseo el mayor bien posible.

Muero con el sentimiento de haber cometido algunos males a mi país, aunque con el justo deseo de procurarle su bien y este sentimiento se aumenta porque conocemos el rectificado mis opiniones en política, en la carrera de la revolución, y creía hacerle el bien que me había prometido al alcanzar de este modo aquellas faltas, se me quita la vida injustamente.

El desorden con que escribo por no haberseme dado más que tres horas de tiempo para morir, me había hecho olvidar que tengo cuentas con la casa de Mr. Martín Bonera de resultas, del corte de maderas en la costa del norte, en las que considero alcanzar la cantidad de diez a doce mil pesos que pertenecen a mi mujer en retribución de las pérdidas que ha tenido en sus bienes perteneciente a la hacienda de Duquana, y tengo además otras deudas que no ignora el señor Cruz Lozano.

Quiero que este testamento se conserve en mi mano que tiene relación con mi muerte y los escolios públicos.—F. MORAZAN."

NOTA. — Por cláusula verbal dicta desde el patibulo, legó sus restos mortales al pueblo de Salvador, en prueba de su predilección y de reconocimiento a su amor y entusiasmo por la defensa de la libertad y de las instituciones republicanas".

Asegura la tradición que el General Morazán llamó a su hijo Francisco, de quince años de edad, para redactar su testamento, y, y que, como este se emocionara intensamente al principiar su escrito, mezclando copiosas lágrimas, el General le reconvino suertemente, tomando él la pluma y escribiendo su célebre documento, que, hasta muchos años después, se advertían las huellas de las lágrimas vertidas en él por su hijo.

LOS GRANDES HOMBRES ELOGIAN A MORAZAN

"Después de Santander, que fué el hombre en la esfera intelectual política, más grande de su tiempo, el liberalismo americano registra en aquellos tiempos figuras más grandes que la Morazán, más gallarda que Morazán. Caudillo juvenil, atrevido, generoso, temperamento apasionado y heroico, hombre superior a su tiempo y al medio en que vivía, pasó por la historia con un fulgor de relámpago y el rutilar de un gigantesco meteoro, imposible que la historia pase por delante de esta figura sin detenerse. ¿Cómo lo arrancaría de las páginas de la historia del Pueblo, al abrir el sagrado libro, tropezar con aquel nombre que llena de uno a otro extremo sus páginas más brillantes? Figura seductora, imaginación ardiente, corazón generoso, mente llena de ideales, inteligencia cultivada, soñador de la libertad, caballero del honor: he aquí al Morazán."

JOSE MARIA VARGAS VILA

DEL CAPITOLIO AL CADALSO

"El 15 de septiembre de 1842 sucumbía, víctima de su ambición y trepando error de unos pocos, el héroe que luchando por la nacionalidad centroamericana, con la misma abnegación y con las mismas virtudes que luchó por Polonia el inmortal Kosciusko, fué entonces tenido, y lo es aún más hoy, como la figura popular más grande y respetable que haya latido por la vida de la Patria y por el reclamo de las ideas democráticas en la América Central".

JOAQUIN BERNARDO CALVO

(Apuntamientos Geográficos, Estadísticos e Históricos, 1886). Imprenta Nacional, San José de Costa Rica.

("El General Morazán" y "Conocimientos de la Historia Patria", del Dr. Julián López Fábrega y Salvador Turcios.

Abel Arturo VALLADARES B.

San José, Costa Rica, Septiembre 15 de 1944.

A juzgar por las fieras de que habla don Roberto Brenes Mesén, . . .

(Viene de la pág. UNO)

que en los últimos días ha dado a la prensa de Costa Rica don Roberto Brenes Mesén. El reportar ha sintetizado en los siguientes términos, las interesantes declaraciones de la señora Rodríguez de Odiní.

La campaña de difamación que sistemáticamente ha llevado a cabo don Roberto Brenes Mesén, sociedad no honra al país ni a quienes la hacen. Es lamentable que cuando se presentan problemas como los de una reforma al sistema de educación secundaria, la interpretación de la agricultura, el desarrollo de la industria y el Gobierno Nacional se pierda el tiempo creando un clima desfavorable para cualquier cosa transcendental que se desee hacer en pro de los cientos de miles residentes en Costa Rica, se sorprenden de que aquí se insulte, se calumnie y se difame a quienes, como el Licenciado don Teodoro Picado, y que ni siquiera se arreste a quienes lo hacen. El profesor don Roberto Brenes Mesén, no ha logrado en el Gobierno del Licenciado don Teodoro Picado, que se inicie la cultura gratuita, quien representó para mí un altísimo valor, dió confianza, tranquilidad a todo el país y se hizo acreedor al respeto y la consideración de sus conciudadanos, dice ahora, don Roberto, que el Gobierno de Costa Rica, que estamos en plena tiranía y a juzgar por las fieras de que habla, nuestro eximio Profesor, necesitaría para vencerla. No hemos olvidado que cuando hubo tiranía, don Roberto apoyó a un gobierno que "respetaba la libertad y no obligaba por montañas nada menos que al patriota y valiente poeta Rogelio Fernández Güell. Todos sabemos que los carceleros parecían con y mataron en forma tan cruel que a García Flamenco lo utilizaron por el simple delito de explicarle a los niños lo que significaba la palabra tiranía.

Todos sabemos lo que al padre Salomón Valenciano y a nuestro muy estimado don don Aurelio Castro Carazo les aconteció en aquella época de terror y hasta los niños de escuela saben de la tiranía que García Flamenco, el excelso maestro salvadoreño que estaba en la Cruz, se incorporó a los revolucionarios para derrocar un gobierno que no murió en acción de guerra sino que fué vilmente asesinado en el sitio llamado el "Plan de Rosa".

Esto que la Historia Antigua sino muy recientemente don Roberto Brenes Mesén debe recordar que su disciplulo y admirador, don Omiro Dengo, el más grande de los educadores que ha tenido Costa Rica, abandonó las aulas para ir a trabajar en la Caja como empleado. Es muy triste que inclinamos ante la tiranía y ante los conculcadores de la libertad. Ninguna maestra ha olvidado esta época de las tercerías, los prestamistas y a los acaparadores para enriquecerse. Que un colegio hable de tiranía en este momento histórico de Costa Rica, en la forma más amplia, permite la libre expresión del pensamiento, es explicable, pero que un poeta, un educador, un Director de juventudes proceda como don Roberto, es realmente desconcertante y profundamente doloroso cuando quien le sale al encuentro es una de las personas más serias en el país. Es necesario decir categóricamente que no estamos en ninguna tiranía, que las autoridades protegen a quienes denigran en el día de la Patria como la planificación en los entierros de Grecia. A veces uno piensa que la política de don Juan de Costa comienza subió a la presidencia, en la que llama a todos sus conciudadanos al orden con palabras paternales no es la inspiración que la Nación. El que una persona escribe un lenguaje que lo hace don Roberto, es la prueba más palpable de que no vivimos una tiranía pero sin embargo, los Mariscales gobiernan el país, y es posible que el desprestigio que lanzan sobre el gobierno naturaliza la verdad y enfoque la reducción de Costa Rica. Todos los educadores debemos estar alerta y ajustarnos estrictamente a la verdad.

SEÑOR GANADERO: ¡No se deje engañar! PARA MATAR LAS GARRAPATAS USE EL FRESCOSAL PARA SUS GANADOS, SALUD!

FRESCOSAL

PINTURA DE AGUA "VALCO"

Ofrecemos en los siguientes colores:

—BLANCO
—CASTAÑO
—AZUL CLARO
—PAJA
—GRIS PLATEADO
—VERDE CLARO
—ROSADO
—MARFIL
—AZUL CELESTE
—VERDE PÁLIDO
—VERDE SAUCE
—AMARILLO
—CREMA

NIETO & CO S.A.

Nada mejor para su salud
QUE UNOS DIAS EN EL
HOTEL MARBELLA (BOCA DE BARRANCA)
el lugar más apropiado para recuperar las fuerzas perdidas.
PIDA INFORMES AL TELEFONO 3144

Servicio cablegráfico de la UNITED PRESS

Este documento es propiedad de la Biblioteca Nacional "Miguel Obregón Lizano" del Sistema Nacional de Bibliotecas del Ministerio de Cultura y Juventud, Costa Rica.

BUENA PARA TODA LA FAMILIA

Triple Acción

1 NEUTRALIZA el exceso de acidez en el estómago.
2 LAXA suavemente el intestino.
3 ENTONA el aparato digestivo.

LECHE de MAGNESIA de PHILLIPS

MUNDO SOCIAL

CARIÑOSO SALUDO DE CUMPLEAÑOS DE UNA LINDA DAMITA

Señorita JULIA AGUILAR PACHECO

Bella como un sol y linda como un cielo la linda amiga señorita Julia Aguilar Pacheco hija de don Víctor Aguilar Esquivel sub gerente del Banco de Seguros y de su distinguida señora esposa doña Mercedes Pacheco de Aguilar. Ella figura como una aventajada estudiante del Mount Saint Vincent Academy Tuecedo Park de Nueva York y con su linda figura de reina engalanamos las páginas de LA TRIBUNA en el día de su cumpleaños LA TRIBUNA le hace llegar su cariñoso y galante mensaje de felicitación.

LA REGIA FIESTA DE QUINCE AÑOS DE HOY

Señorita BERTA MARIN PAYNTER

En su boca de grana ríe y canta la misma primavera, Berta María Paynter alegre como el vino de Andalucía y linda como las rosas cortadas en los vergeles de Sevilla cumple quince años hoy. Con el mismo motivo ofrecerá un baile a sus amistades en la residencia de sus progenitores el aplaudido escritor don José Marín Cañas y su bella señora esposa doña Ada Paynter de Marín Cañas. Rubia y de ojos claros como las princesas de las leyenda de amor la damita linda y encantadora q' pone hoy la nota de luz y de gracia en las páginas de LA TRIBUNA. Igual que las rosas preciosas cortadas en los jardines de Sevilla la amiga adorable a quien LA TRIBUNA rinde su más cariñoso homenaje, deseándole que eternamente sea muy feliz.

Nery Zumbado, Tina de López, Adelita Alvarado y demás deudos,

dan por este medio sus más expresivas gracias al señor Presidente de la República Licenciado don Teodoro Picado; a su señora esposa doña Etelvina de Picado, al Coronel don Próspero Guardia M., Jefe de la Guardia de Honor Presidencial, a los Oficiales y policías de la misma Guardia y, en general a todos aquellos que contribuyeron con su asistencia a los funerales de

MIGUEL ALVARADO

acaecido el día 12 de los corrientes.

San José, 21 de Setiembre de 1944.

AGRADECIMIENTO

Con motivo del fallecimiento de nuestra hermana y tía, Doña

FELIPA HERRERA VDA. DE CABEZAS

Macloviа Vda. de Ceardi; Juan Bta. Matamoros; Angela Alfredo; Rafael; Luis y María Matamoros, por este medio manifiestan su profunda gratitud a las personas que nos manifestaron su condolencia por medio de telegramas, tarjetas y verbalmente; si como en la noche del trece y al día siguiente en los funerales y entierro nos demostraron su acción piadosa.

Esparta, Setiembre de 1944.

El grandioso baile de esta noche en Grecia en celebración de la tradicional fiesta patronal

Con su presencia la bella y simpática joven señora doña Sonia María Mora de Barahona pobrará de encantos el grandioso baile de esta noche en la ciudad de Grecia en celebración de la tradicional fiesta patronal. Para el mencionado festival reina delirante entusiasmo. Para la gentil señora de Barahona LA TRIBUNA rinde su más galante homenaje.

Señora SONIA Mª MORA de BARAHONA

Su Luna de Miel
Usted la pasará deliciosamente en el
HOTEL MARBELLA (BOCA DE BARRANCA)
El lugar más pintoresco de la República.
INFORMES AL TELEFONO 2144

PROMINENTES FRANCESES DETENIDOS AYER

PARIS, 22 UP. — El almirante Esteva, residente general en Túnez, nombrado por Vichy, ha sido detenido en París esta mañana. También se anunció que los ex ministros Anatole Demonzie y Georges Bonnet y muchos otros funcionarios han sido citados por la corte especial de justicia para investigar actividades. Los arrestos incluyen al almirante Robert, ex gobernador de Martinica, general Maurice Guillaumat quien incendió por servicios que prestó durante la ocupación. Paul Baudion presidente del Banco de Indochina y ex ministro de relaciones exteriores fue destituido.

Más Agradables
Sus Ensaladas
y Más Nutritivas

Su ensalada diaria aparecerá con más distinción y buen gusto agregándole

Atún Tesoro del Mar

con gotas de jugo de limón.

A la vez que se deleita usted comiendo

Atún Tesoro del Mar

no gasta más que con otras carnes y suministra a su organismo Proteínas, Fósforo, Yodo y Vitaminas A y D, materias que faltan en muchas comidas diarias.

Agentes Exclusivos:
Distribuidora S.A.
TELEFONO 6089 SAN JOSE, COSTA RICA APARTADO 1548

DISA
126 - T

MEDIAS
de seda

Tenemos el gusto de avisar a nuestra clientela que acabamos de recibir de la famosa marca

Phoenix.

Para Enfermeras,

MEDIAS DE SEDA BLANCAS.

La Media

Contiguo a Koberg.

LUCHAREMOS MIENTRAS TENGAMOS ALIENTO, DICE GOEBBELS

LONDRES, 22 UP — Radio Berlín transmitió un resumen del artículo del doctor Goebbels aparecido en la revista DAS REICH y comenta la cita de palabras del ministro de propaganda quien ha resuelto rechazar la paz ofrecida por los aliados al declarar: "Continuaremos esta lucha a pesar de aquellos que rodeanos y que han tornado débiles y decadentes. Lucharemos mientras tengamos aliento. Continuaremos luchando contra la posibilidad de que nuestro continente y con el todo el mundo civilizado sean precipitados en el caos".

PARA LOS ESTADOS UNIDOS

A estudiar a los Estados Unidos sale hoy por la vía aérea la bella señorita Baby Georgina Castro. Valioso elemento del magisterio Nacional LA TRIBUNA la despide cariñosamente, deseándole muchos triunfos en el exterior.

Señorita BABY GEORGINA CASTRO

CENTRO AMIGOS DE GRECIA

Tiene el gusto de invitar al baile que se efectuará en sus salones

HOY SABADO 23 DE SETIEMBRE

a las 9 de la noche, a todos los miembros de clubes sociales de la República y a las personas que acostumbran asistir a sus fiestas.

El Comité

LA DAMA ELEGANTE

(Frente Bazar La Casa — TELEFONO 5148

A SOLICITUD DE SU NUMEROSA CLIENTELA PRORROGA HASTA EL 5 DE OCTUBRE SU FAMOSA

REALIZACION

NOTA: VESTIDOS SASTRE 100% LANA RECIBIDOS AYER, MODELOS 1944 TODO TAMAÑO, A PRECIOS BAJOS.

EVITE MOLESTIAS causadas por los polvos y cosméticos que usted usa: estornudos, tos, piel rojiza, etc. Use los insuperables productos

MARCELLE
(Anti-Alérgicos, y diga adiós a la ALERGIA)

Pídalos Farmacias López, Mariano Jiménez Juan B. Ortiz Dist. Excl. CONTRERAS & CASTRO LTDA. — Teléfono 1807

Servicio cablegráfico de la UNITED PRESS

DON LEONIDAS ROJAS A.

(Con todo cariño para la estimada familia doliente).

Los nobles ideales fueron su bandera.
Fué en sus convicciones todo rectitud.
Fecunda su vida que forjó a manera
de que fuera ejemplo de la juventud...

Le dió a la Enseñanza la existencia entera,
por tales afanes fué todo inquietud;
la luz de su ciencia brilló por doquiera
y por donde quira fué luz su virtud...

Ya quedan muy pocos de estos seres caros,
que orientan, que guían, siendo como faros
por la luz que irradian sus preciosas vidas...

Dejan blanco estela estos caballeros,
que al morir se truecan en bellos luceros
como esa alma noble del buen don Leonidas..

EDUADDO AGUILAR

San José, Setiembre 15 de 1944.

Este documento es propiedad de la Biblioteca Nacional "Miguel Obregón Lizano" del Sistema Nacional de Bibliotecas del Ministerio de Cultura y Juventud, Costa Rica.

Capítulo inmortal de esta guerra se escribió en

VIENE de la pág. 3

CRITICA LA SITUACION DE LAS FUERZAS BRITANICAS EN HOLANDA

LONDRES, 22 UP. — Contraataques alemanes obligaron a repliegue a las tropas norteamericanas al noroeste de Treveris y despachos del frente indican que tropas del primer ejército de general [illegible] han sido rechazadas sobre la frontera germano-luxemburguesa en el sector donde se efectuó la primera penetración en Alemania. El revés produjose en el sector de Diekirch treinta y siete kilómetros al noroeste de Treveris y diecioche a noroeste del Echternach. Informóse que en el norte los americanos están consolidando sus posiciones sobre las márgenes occidentales del río Our que forma la frontera germano-luxemburguesa al norte de Echternach. El primer ejército penetró varios kilómetros dentro de Alemania en ese sector. Mientras tanto tropas aéreas británicas se baten frente a grandes desventajas en la zona holandesa de Arnheim siendo "crítica" su situación. Ultimos despachos dicen que la artillería alemana bombardea la "isla" donde están clavadas las tropas británicas sobre las márgenes septentrionales del tramo norte del Rhin mientras que una columna de tanques del segundo ejército lucha en vano por abrirse paso por entre el pueblo que ya cerrándose en torno de los infantes aéreos. Despacho procedente del bolsón de Arnheim marcado a la 9 a. m. refleja la desesperación de la situación allí. El correspondal se maravilla de la forma en que se han sostenido los brillantes desde el domingo y agrega: "Una cosa es cierta, seguirá sosteniéndose hasta que llegue el segundo ejército". Una trasmisión alemana describe los combates violentísimos en Arnheim desde el domingo e indica que los británicos conquistaron la ciudad pero no pudieron consolidar su victoria. Despacho procedente de frente de un corresponsal de la United Press desde los cuarteles generales del primer ejército dice que los norteamericanos están consolidando sus posiciones entre Echternach y Bollendorf al noroeste de Treveris. El total de tanques alemanes destruidos en el gran combate librado en el valle del Moselá al este de la línea Nancy-Metz elévase a doscientos cuarentiseis. La situación sigue igual esta noche en el frente del Moselá creciendo gradualmente la resistencia alemana. Al norte de Aquisgrán fué rechazado un contraataque cerca de Heilkirchen sin perderse terreno. Al suroeste de Aquisgrán informánse lentos progresos en avance a través del bosque Hurtgen contra las casamatas y obstáculos en las carreteras "camouflageados" de verde. El combate tiene su foco a unos ocho kilómetros al sudeste de Stolberg. Sobre el frente del séptimo ejército norteamericano al extremo meridional de la línea de combate tropas norteamericanas proyectáronse dentro del extremo oeste de la brecha Belfort frente a resistencia constante y creciente. Según últimos despachos tropas yanquis están poco más o menos a dieciocho kilómetros al oeste de Belfort después de ocupar Palante en un avance de seis kilómetros desde Lure. No obstante tropas francesas que ascienden desde el sur fueron obligadas a retirarse ligeramente en la zona Vermondes veintisiete kilómetros al sur de Belfort. Un despacho para la United Press procedente del frente dice que crece el número de tanques británicos con paracaidistas norteamericanos a infantería británica sobre ellos que cruzan el puente de Nijmegen para incorporarse al combate en Arnheim. Tanques, soldados y artillería alemana hostigan las estrechas líneas aliadas hacia Arnheim pero la penetración en Nijmegen parece haber frustrado todas las esperanzas de contener el avance aliado a poca distancia del Reich. Despachos del frente agregan que están en perspectiva un empuje hacia las planicies septentrionales alemanas. Los alemanes han rodeado la isla de tropas aéreas en Arnheim hostigándoles con fuego de artillería y causando considerables bajas a esa comprometida fuerza. El sector de Arnheim en poder de tropas aéreas está en las márgenes septentrionales del Rhin y extiéndese hacia el oeste de la ciudad. Todos los despachos disponibles indican que la columna de auxilio avanzó tres kilómetros al norte de Nijmegen hasta el medio día.

Nijmegen. – Después de varios . . .

POR LA APLICACION DE SEVERAS CONDICIONES DE PAZ A ALEMANIA SE INCLINAN LOS CONGRESISTAS NORTEAMERICANOS

WASHINGTON, 22, UP. — Por RILEY MOORE. — La opinión de muchísimos del congreso inclínase hacia la imposición de severas condiciones de paz a Alemania con el propósito de impedir nuevas agresiones. Aunque quedan en la capital pocos congresistas debido al receso con motivo de las elecciones hay algunos personajes cercanos a los comités más importantes que tendrán papel principal en los asuntos alemanes.—Interrogados algunos miembros del congreso después del discurso de Burdick éste suscitó en el recinto la cuestión de si debía imponerse una paz severa a Alemania mostrándose inclinados a la partición o reducción del actual territorio del Reich. Entre los comentarios más característicos está el del representante Pete Jarman de la comisión de relaciones exteriores. "Creo que la paz debe ser severa, manifestó. Alemania debe quedar y continuar absolutamente impotente para volver a hacer la guerra". Además de obligar al Reich a devolver los territorios conquistados opina que debe hacerse de Alemania un país más reducido y sugirió la posibilidad de entregar la Prusia Oriental a la URSS, parte de la región sudeste y parte de la Alemania de la anteguerra a Checoslovaquia y partes similares a Francia, Bélgica y Holanda. En su opinión este es un asunto que merece consideración especial.— La media oficiosa a los países invadidos compensación por las devastaciones causadas y reduciría la posibilidad de que Alemania volviese a hacer la guerra y permitiría la asimilación de las poblaciones fronterizas en otros países. Mostróse partidario de reducir y no dividir a Alemania siempre que no se creen nuevas minorías en otros países".

30 COMUNIDADES HOLANDESAS LIBERADAS POR LOS ALIADOS

LONDRES, 22. UP. — Háse confirmado ya la liberación de unas treinta comunidades holandesas comprendiendo desde Einchoven hasta la minúscula población de Alleer en la provincia de Limburg. Es posible que hayan sido liberadas docenas de otras comunidades pues hay muchas aldeas y ciudades dentro de las zonas liberadas ya. Los alemanes contraataqueron también a las fuerzas de Patton cdo kilómetros al sur de Metz en torno de Colh al sur de Seille pero río hay indicios de cambios en la situación. Fuerzas aéreas atacaron las concentraciones alemanas de tropas y artillería cerca de la frontera de Luxemburgo. Los pilotos creen haber destruido al menos ochenta piezas de artillería de las que contienen el avance norteamericano. Thunderbolts aparellaron también la zona entre a línea Sigfrido y el Rhin mientras [illegible] aviones de la novena fuerza aérea lanzaban tres millones de folletos exigiendo la rendición sobre Calais y Dunquerque y los bolsones de resistencia al sur de Holanda. Fuerzas del ejército canadiense en el sector del estuario Escalda a lo largo de la frontera noroccidental de Bélgica y en la frontera suroccidental de Holanda ocuparon el puerto holandés de Terneuzen y eliminaron bolsones alemanes a lo largo de las márgenes meridionales del Escalda.

POLVOS FACIALES
LAPICES LABIALES.
Coloretes - Cremas - Lociones

MARCELLE
ANTI - ALERGICOS

Pidalos Farmacia López — Mariano Jiménez — J. B. Ortiz

Dist. Excl. CONTRERAS & CASTRO LTDA. — Teléfono 1897

EL GENERAL DE GAULLE HABLA EN TOLOSA

El General de Gaulle concluyó así un discurso de Tolosa:

La liberación ha sido consumada por la fe y la gloria de nuestros ejércitos, de los que se vinieron del imperio y de los que levantaron espontáneamente en el propio suelo nacional. Unos y otros forman hoy un solo y gran ejército indisoluble como indivisible es Francia misma.

Consumada la liberación y pasado el regocijo de la soberanía recobrada, se presenta el porvenir. Recuperamos el país devastado, devastado hasta en sus más remotas comarcas, destruidas las vías férreas, deteriorados los puentes, las minas, derribadas, dificultosas las comunicaciones. Recobramos a Francia con tres millones de ausentes que el enemigo tiene cargados de execrable prisión, de odioso cautiverio. Pero recobramos una Francia unida por el cordón umbilical de su propio espíritu.

Hoy estreno de Noticiero Olímpico Inglés, con las primeras vistas de la toma de París y los atentados al General De Gaulle. SIMPLEMENTE SENSACIONAL!!!

RAVENTOS

A LAS 3, 7 Y 8.45 —— ENTRADA . . . . . ¢ 1.05
GRANDES ESTRENOS WARNER BROS.

ESTRENO DE EXTRA! ESTRENO EMOCIONANTE! Una cadena de ESPIAS internacionales llevan la muerte y destrucción a los países enemigos de los nazis!

La misteriosa desaparición de su mejor amigo, hizo que un joven valeroso se convirtiera en policía secreto!

Craig Stevens y Faye Emerson, en:

LOS TRAIDORES
(SECRET ENEMIES)

CAPITOLIO
A las 3, 7 y 8.45 —— 0.70
Delia Garcés, en:
20 AÑOS Y UNA NOCHE

AMERICA
A las 3, 7 y 8.45 —— 0.80
Franchot Tone, en:
YO LA MATE

ADELA CASTRO
A las 3, 7 y 9 —— 0.70
Enrique Muiño, en:
EL VIEJO DOCTOR

A las 7 y 30 —— 0.55
Domingo Soler, en:
[illegible]

Se Trocan los Papeles

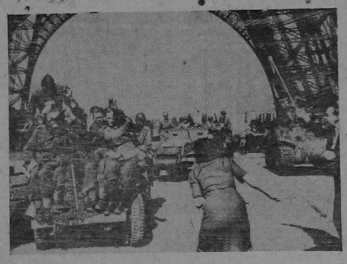

Prisioneros nazis, avergonzados, levantan humildemente los brazos ante los insultos y amenazas de parisienses que se lanzan a la calzada para dar rienda suelta a su cólera. Vigilados por soldados estadounidenses los prisioneros pasan debajo de la Torre Eiffel en camino a los campamentos de concentración.

LA PRENSA DE ESPAÑA VATICINA LA PRONTA DERROTA ALEMANA

NUEVA YORK 22, UP. — Radio inglés dirigido hacia Alemania y que escuchó la Columbia Broadcasting System dijo hoy que hasta la prensa española está entregada a especulaciones sobre la inminente derrota de Alemania. La radiodifusión dijo que el periódico madrileño ARRIBA publicó lo siguiente: "Círculos militares creen que las operaciones en Holanda y la penetración de la línea Siegfred hacen que la situación alemana es desesperada. Alemania carece de las reservas necesarias y confronta una posición crítica en todas partes. Por lo tanto la última fase de la guerra que está dirigiéndose en suelo alemán puede ser mucho más corta de lo que se esperaba hace solo dos meses. Además el periódico madrileño ABC publica que los términos del armisticio ofrecidos a Finlandia y Rumania eran muy razonables y añadió que parece que los aliados desean guardar toda su severidad para los alemanes".

HOJUELAS DE AVENA 3-MINUTOS
Son Mejores
Por Tres Razones:
1.-Sólo se emplean hojuelas gruesas y maduradas al sol.
2.-Se cocinan como una papa al horno, con su cáscara, para que conserven todas sus buenas cualidades.
3.-Las Hojuelas de Avena 3-Minutos son de más fácil digestión para los estómagos infantiles, y contienen más nutrimento verdadero en cada plato.
3 MINUTE OAT FLAKES
HOJUELAS DE AVENA 3-MINUTOS

INTERPELACION EN LA CAMARA DE LOS LORES SOBRE LA SITUACION ARGENTINA

LONDRES, 22. UP. — La cámara de los lores solicitará el martes al gobierno una declaración respecto de Argentina como posible refugio para los nazis y espionaje para guardar el producto de los saqueos. Las preguntas sobre este objeto "Si tiene alguna razón el gobierno para creer que los miembros del partido nacional socialista prominentes no están tratando de llegar a Argentina y si tiene alguna información hasta qué punto los saqueadores de cualquiera categoría están utilizando o pueden utilizar a Argentina como escondrijo para el producto de sus saqueos".

MAÑANA DOMINGO

PALACE
A LA 1.45 - 4 - 7 - 9

VARIEDADES
A LAS 6.45 - 8.45

MODERNO
A LAS 4

IDEAL
A LAS 6 - 8

¡El más divertido y vacilón triunfo musical-romántico de melodías, besos, carcajadas!

¡Una película Especial para PILONES!
METRO GOLDWYN MAYER, presenta a:

MICKEY ROONEY
JUDY GARLAND

TOMMY DORSEY y su ORQUESTA, en:

LOCO POR ELLAS

¡Se armó la prángana con Mickey y los más lindos 100 pilones de Texas! ¡Vean a Mickey dándoselas de vaquero!

¡ALEGRIA! ¡ROMANCE! ¡CARCAJADAS!

UN NAZI FUERA DE COMBATE

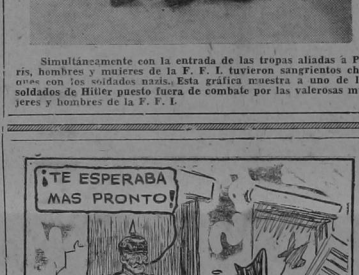

Simultáneamente con la entrada de las tropas aliadas a París, hombres y mujeres de la F. F. I. tuvieron sangrientos choques con los soldados nazis. Esta gráfica muestra a uno de los soldados de Hitler puesto fuera de combate por las valerosas mujeres y hombres de la F. F. I.

TACA
EL TIEMPO VUELA...
en LA VOZ DE LA VICTOR:
11.45 A 12.00 DEL DIA

PROGRAMA DE LA
COMPAÑIA "TACA" DE COSTA RICA

Algunos minutos de música para deleitar a nuestros clientes y público en general y recordar muy atentamente la INTENSIFICACION DE LOS SERVICIOS AEREOS LOCALES, iniciada el 16 de Setiembre.

Utilice los servicios locales
e internacionales "T A C A"

OIGA HOY:

SOLAMENTE UNA VEZ. Bolero. De Agustín Lara.
POLVO DE ESTRELLAS. Fox trot. Letra y canto de J. Negrete.
AMOROSA. Vals. de Rodolphe Berger.
ALBUR. Bolero. De Paco Treviño.

(MUSICA DE MARIMBA)

PENETRARON LOS ALIADOS EN RIMINI

ROMA, 22. UP. Por REYNOLDS PACKARD. — Fuerzas del quinto ejército están afluyendo hacia los barrancos que conducen al paso Futa donde hállanse cientos de alemanes muertos por el violento fuego de artillería aliada en tanto que en el castigado extremo oriental de la línea gótica unidades del octavo ejército penetraron en Rimini y cruzaron río Marecchia para llegar al terreno bajo del valle del Po después de veintisiete días de ofensiva. El quinto ejército hállase en vísperas de obtener importantísima victoria pues el paso Futa constituye la piedra angular de todo el sistema defensivo germano en el norte de Italia y ese paso desemboca en el amplio valle que conduce hacia la ciudad de Bolonia. Soldados de ese ejército tomaron Santa Lucia baluarte meridional de las fortificaciones en Futa así como el monte Poncopiano y el Poggiolino a tres kilómetros del paso. Fué fueron tomados. Por su parte los norteamericanos conquistaron hacia el norte de Firenzuela empalmes de carreteras que conducen a Bologna y Imola. Sobre la costa de Figuria el quinto ejército también ocupó la ciudad de Pietrasanta y el monte Prano que tiene 1200 metros de altura.

Hoy, en el PALACE: "LA LIBERACION DE PARIS" – PRIMERAS VISTAS!

PALACE
A LAS 3, 7 Y 8.45 —— ENTRADA ¢ 1.05

¡El rey de la emoción y del misterio, metido en un colegio de pilones terribles! — 1.—Revista Olímpica Británica, con "LA LIBERACION DE PARIS" y con los atentados contra De Gaulle. 2.—Estreno glorioso de emoción: Tom Conway, el HALCON y numerosos pilonazos, en:

"EL HALCON Y LAS COLEGIALAS"

HOY, SABADO, 23 DE SETIEMBRE

VARIEDADES
A las 3, 7 y 8.45 —— 0.80
"HOTEL DE VERANO"

IDEAL
A las 7 y 8.45 —— 0.40
"HITLER Y EL DIABLO"
y 'Pistolas y Lazos'

LIBANO
A las 3, 7 y 8.45 —— 0.55
John Wayne en:
"NUEVA FRONTERA"

KEITH
A las 6.30 y 8 —— 0.40
"SANGRIENTO ESTA EL VALLE"
por Andy Devine.

Pronto:
MADAME CURIE. 7 días en el PALACE!

MODERNO
A LAS 3, 7 y 8.45 —— Entrada 0.50

¡Terrible estreno de aventuras sin par! El más desenfrenado espectáculo de vaqueros!

El más peligroso romance del cow boy!

1.–Revista de SUCESOS.
2.–Estreno de EXTRA.
3.–Estreno de furiosas aventuras:

TIM HOLT

el más joven y valiente de los reyes de la llanura, en el indomable espectáculo:

A Mano Airada

¡Las más feroces aventuras que crispan los nervios! El más huracánico y terrible éxito de emocionantes duelos!

Este documento es propiedad de la Biblioteca Nacional "Miguel Obregón Lizano" del Sistema Nacional de Bibliotecas del Ministerio de Cultura y Juventud, Costa Rica.